京城日報
三月九日（土） 夕刊
編輯兼發行人 吉島洽 印刷人 小川三之介
京城府太平通一丁目 發行所 合資會社 京城日報社

すき燒 鳥料理 水炊 本町二 喜楽館横 喜久家 電本三八三番

砂防事業費

五千八百萬圓の 七割は勞銀となる、

初年度の十年度割當は 一萬町歩・四百四十萬圓

全鮮の砂防事業更新による第二次計畫は愈よ昭和十年度から從來の土木、砂防工事を窮民救濟事業と切り離し、砂防事業を十五ヶ年計畫事業とし、その經費は國費によるもの一千百七十三萬圓、道費によるもの一千九百萬圓と決定、從來同一に取扱はれてゐた洛東江流域砂防工事を切り離し、總經費二千七百二十八萬六千二百圓で、これを十ヶ年計畫とし、この總經費五千八百萬六千二百圓で、總面積十二萬七千二百町歩が施工されることゝなつた、初年度即ち昭和十年度の施工豫定面積及經費は次の通り決定したが、この總經費の約七割約四千萬圓が當該地方民の勞銀として撒布されることとなつてゐる

國費砂防事業

	施行豫定面積	工事費
京畿	二〇〇町	七〇、〇〇〇圓
忠北	一〇〇	三五、〇〇〇
忠南	一六五	五七、七五〇
全北	一〇〇	三五、〇〇〇
全南	六〇	二一、〇〇〇
慶北	二五〇	九三、七五〇
慶南	一六五	六一、八七五
計	一、〇四〇	三七四、三七五

一般道費砂防

道名	施行豫定面積	總經費
京畿	八〇〇町	三二〇、〇〇〇圓
忠北	四七五	一九〇、〇〇〇
忠南	五五〇	二二〇、〇〇〇
全北	四〇〇	一六〇、〇〇〇
全南	二四二	九六、八〇〇
慶北	―	―
慶南	七五	三〇、〇〇〇
黃海	一五〇	六〇、〇〇〇
平南	一二五	五〇、〇〇〇
平北	七五	三〇、〇〇〇
江原	一二五	五〇、〇〇〇
咸南	一〇〇	四〇、〇〇〇
咸北	五〇	二〇、〇〇〇
計	三、一六七	一、二六六、八〇〇

洛東江流域

	施行豫定面積	總經費
慶北	四、〇〇〇町	一、八〇〇、〇〇〇圓
慶南	一、九〇〇	九四三、五〇〇
計	五、九〇〇	二、七四三、五〇〇

吉江大將逝去

【靜岡電話】沼津市上香貫東本郷町四二三退役陸軍大將吉江石之助氏は數日來病臥し、稻玉博士の診斷を受けてゐたが、急性肺炎に陥り八日午後一時二十五分逝去した、享年六十九

米穀自治管理

外地の施行費 大藏省の諒解を得たので 十一日閣議に上程

【東京電話】米穀自治管理法案の施行に伴ふ朝鮮及び台灣兩總督府の倉庫設備費その他人件費等に關しては先般來より拓務省を通じ大藏省側と折衝中であつたが、九日朝に至り相互の諒解を得、關係當局にて九日中に計數整理の上成案に附し、十一日の閣議に上程可決を俟つて昭和十年度追加豫算として議會に提出することに決定した、なほ右と同時に治安維持法改正に伴ふ兩總督府の追加豫算も提案されることになつた

青年學校の實施準備

【東京電話】青年學校制度實施準備のため招集された道府縣學務部長會議第一日は九日午前九時から文部省會議室において開會、各學務部長及び文部省側から松田文相、添田、栗屋兩次官、小柳參與官、河原社會教育、菊池實業學務、外各局係課長出席、劈頭松田文相から訓示をなした後、朝日奈青年敎育課長から左の指示事項並に協議事項を説明し各部長から質問意見の開陳あり、午後に亘つて協議を續行した

▲指示事項 地方における青年學校の指導監督に關する件、青年學校の教育養成に關する件、實業補習學校專任教員設置に關する件

▲協議事項 青年學校制度實施に關する件

丁參事官歸國 日本朝野の情勢を報告

【長崎電話】駐日支那公使館丁參事官は八日長崎出帆の上海丸で歸國の途についた、同氏は駐日蔣公使の要務と最近の日支兩國關係のとみに好轉した親善工作に關する日本朝野の情勢につき南京政府に重要報告のためである、なほその行動を注目されてゐた經濟使節陳伯澹氏も同船にて歸國した

米穀買上價格 基準は生産費

その外に經濟事情を斟酌す 貴族院豫算總會（九日）

【東京電話】九日の貴族院豫算總會は午前十時十六分開會、高橋藏相より昭和九年度追加豫算案の説明あり直ちに質疑に入り

佐々木八十八氏 （同和）近年我國の商品が各國に進出することは商品の優良なのにも基くが、爲替安にも依るものと思ふ、爲替が高くなつても進出出來る樣に工藝品の指導が緊要と思ふ、國立工藝指導所の設立が必要であると思ふが如何

町田商相 國立工藝指導所の設立も考慮してゐるが、豫算の都合で出來なかつた

佐々木氏 大阪の此花區、住吉區等を一大工業區域としてゐるが、不時の災害防止の爲め陸海軍の火藥庫を移轉されてはどうか

林陸相 火藥庫の移轉については研究中である

大河内輝耕子（研究） 國際文化事業の費用は無理な點がありはせぬか

松本外務參與官 今後よく考慮して行きたい

大河内子 米穀自治管理法案について貯藏困難のものはその申出に依り買上げるといふことになつてゐるが、買上價格は生産費を基準としてゐるか

山崎農相 大體生産費を基準とし、その外に經濟事情も斟酌し買上價格を決定する

大河内子 その法案には如何にも貴族院の決議の趣旨が貫徹されて居らないやうであるが、今後十分研究されたい

代つて

淺田良逸男（公正）近年陸海軍の航空犧牲者が增加してゐるが、これを防止する對策があるか

林陸相 昭和七年以來多くなつたことは遺憾である、その理由は訓練が激しくなつたこと、操縦者の急速養成、敎育期間の短縮、新式機械の採用等であるが、これが防止の爲めに十分研究する

淺田男 陸軍には氣象に關する機關がないが海軍と合體してこの點についても十分考慮されたい

林陸相 氣象については學校等でその知識を養成して居るその他は研究中である

大角海相 夜間飛行よりも晝間の訓練の方を多くやつてゐるが、唯實戰になると日沒後又は夜明け前に敵狀偵察の必要があるので、夜間飛行を訓練してゐる犧牲者を少なくすることに就ては十分研究して行く

淺田男尙は下士官家族扶助金の增額その他について質疑を行ひ陸海軍當局の答辯あり、これについて再三再四質問したので松村義一氏議事進行について發言し、次いで井田磐楠男（公正）より航空實驗心理學に關する質問あり、林、大角兩大臣之に答へた後前田利定子（研究）より分科に附託せずして總會にて採決すべしとの動議出で、直ちに討論に入り殘議者なく滿場一致可決し、午後零時十六分散會

國家負擔 輕減せず

米管法の實施と 現行法の比較

【東京電話】米穀自治管理法實施によつて現行法に比し國家負擔額を輕減し得るといふ主張に從ひ、政府が八日米穀院委員會で發表した所によれば、過剩米を五百萬石とし、現行法によれば負擔額五千百二十萬圓であるが自治管理によれば三千二百六十八萬圓に過ぎないことになつてゐる、しかし現行法による計算は五百萬石全部を三ヶ年保管することになつてゐるに反し後者による場合は民間貯藏米三百五十萬石は一ヶ年で解除することになつてゐる、これに對し助成金は政府保管の場合の一ヶ年分を支給するに過ぎず、次年度以降については全然言及してゐないがこれを政府が最低價格で肩代りし古米格は何等かの名目をもつて支出するとせば結局同様の負擔を要し、然らざる場合は民間に不當の負擔を強ふることとなる譯である、要するに次年度において市價が騰貴する場合は問題はない譯であるが、もし貯藏米が適當に處分し得ざる場合は政府民間の何れかにおいて次年度以降の古米格の金利保管料等を負擔する結果となりとにかく三ヶ年間の政府保管經費に對して單に一ヶ年の民間貯藏費用を比較して國庫負擔額を輕減し得ると稱するは不當であるといはれてゐる

會期延長必至か

法案通過は一つもなく 政府は内心苦慮す

【東京電話】明年度本豫算案は曲りなりながらも八日成立を告げ、本議會の峠を越へて政府は漸く愁眉を開くに至つたが、この反面に於て政府の經綸を問ふべき各種法案については、會期剩すところ二週間なるに拘らず、貴衆兩院を通過したものは未だ一件もなく、五十一件の法律案の殆んど全部がなほ衆議院に停滯してをり、殊に重要法案についてはその運命を危まれるもの多く、政府の政友會に對する今日までの審議督促も全く徒勞に終り、今後如何に諒解工作を進むるとも今議會の會期延長は最早必至と見られ、政府は表面その必要なしと強辯

樂觀 を續けてゐるが、内心頗る焦慮するに至つた、即ち本豫算案と不可分の關係にある臨時利得税法案も、八日の貴族院本會議に於て阪谷芳郎男より嚴重なる警告を受け、これに對し岡田首相は『何等の修正もなく近く衆議院より送付されるものと確信する』と言明せるに拘らず、政友會では數ヶ所に亘つて相當の修正を加へることは必至的と見られ、而も九日の本會議に上程豫定のところ又もや十二日頃まで上程延期となつた、この外の重要法案についても米穀自治法案委員會においては漸く四名の質疑を終了したのみで、全部の質疑が何時終了するかは

見當 つかず、乾繭處理法案、奮興業法案の如き委員會は全く不熱心を極め、また政府貸付金法案の如きも目下の情勢では審議未了の惧れ十分であつて各議案に對する審議は遲々として進まず、會期終了切迫してから多數の法案が一時に貴族院に殺到することは明らかで、貴族院としては政府の處置に當然不滿を抱き、愼重審議の建前から貴族院としても審議未了を避けんとすれば先づ會期を延長すべしと政府に迫るは當然で、政府も會期完了の土壇場に於て相當苦慮するものと見られる

且つ 十年度追加豫算案、豫備金補充案、内閣審議會豫算などは何れも計數整理に手間取つて、その提案は早くて十四、五日頃と見られ、肥料統制案の如きは業界に與へる影響大なる所以から各種の意見對立してその審議は相當期間を必要とするに拘らず、漸く九日の衆議院に上程される始末で、政府の不手際は悉く暴露され、果して誠意ありや否やさへ疑はれる結果となり、會期切迫と共に兩院はいよ〳〵緊張を呈するにいたつた

故久邇侯葬儀 自邸と御墓所で執行

【東京電話】四日薨去された故貴族院議員陸軍歩兵大尉從三位勳一等侯爵久邇邦久氏の葬儀は九日澁谷の自邸と小石川音羽の御墓所の兩所で悲しみの裡にも嚴かに行はれた、午前十一時十分喪主故侯爵の令弟伏見邦英伯を初め、御親族御縁故の人々が會葬、儀仗の近衞步兵第二聯隊一ヶ大隊參列し同正午神宮祭主鷹司公爵、加藤正副祭主の手で葬儀を行ひ、午後零時二十五分 皇后陛下御使黑田事務官、皇太后陛下御使淸閑寺事務官、外各皇族殿下の御使が御靈前に進み玉串を獻ぜられ同代拜、終つて閑院參謀總長宮殿下の御弔詞（杉山次長同代讀）あり、同一時半悲しみの裡に葬儀を終つた、斯くて同二時より一般告別式に移つたが、岡田首相以下各國務大臣その他朝野の名士顯官千數百名の會葬があつて非常な盛儀であつた、なほ遺骸は同三時三十分自邸を發し、小石川音羽の御墓所に埋葬された

支那より公式に 援助を懇請し來る

有吉公使の歸朝を待つて 日本は具體策を樹立

【東京電話】國民政府は破綻に瀕する支那經濟界救濟の目的で、昨夏以來アメリカ政府に對し銀政策の緩和を求めると共に、イギリス政府に對し二千萬磅の借款を申込んだところ、何れも國內的事由により拒絶の運命に至るや、局面を一變し、財政部長孔祥熙氏を通じ日本に對し非公式に經濟的援助を懇請中であつたが、王寵惠氏の報告により日本の對支政策の眞意を諒解するに至つた結果、最近に至り有吉公使、須磨南京總領事に對し公式に日本の經濟援助を要請するに至つた模樣である、即ち外務省に達した情報によると、財政部長孔祥熙氏は去る六日須磨南京總領事を訪問し『國民政府は四川方面に侵入した共産軍討伐のため約八千萬元を必要とし又政務費も月々不足を生じてゐるが、內債は五千萬元以上の發行は不可能であるから經濟的援助を求めたい』と對支經濟援助方を懇請した、而して有吉、汪精衞兩氏會談に於ても汪氏より經濟的援助につき考慮を求めてゐるので、廣田外相は四月中旬有吉公使の歸朝するを待ち愈々日支經濟提携の具體策樹立に乘出す豫定であるが、支那側の提議に對する外務當局の態度は大體左の如くである

一、支那は共産軍の討伐費と政費の不足を補ふために借款を希望してゐるやうであるが、日本としては斯る非生産的な借款には應じ得ない、又擔保となるべき關税剩餘及鹽税剩餘收入は少額であり、統税は旣に他の借款の擔保となつてゐるので、事實上借款には應じ得ない

一、日本としては飽くまでも支那の自力更生の促進を圖るを第一義とする

依つて支那が先づ自力更生の具體策を示し、建設材料の購入を申込むが如き場合にはクレヂットの設定などにより、經濟援助をなすと共に事實上の援助を與へる用意がある

憲法學説の 影響調査

政府の愼重な態度

【東京電話】憲法學説問題に對する院内外の反對氣勢を反映して八日の貴族院本會議に於て菊池、井上、井田の各男爵は猛烈に政府に肉迫し政府の所信並に處置に關し質すところあつたが、當日の岡田首相の答辯は從來に比し更に一歩を進め社會に及ぼす影響については愼重調査研究する旨を述べ、井田男はこの點に關する政府の肚の決まるまで質問を他日に讓る旨を明かにしてゐるので、政府では同問題の性質に鑑み頗る愼重を期してゐるが、近く内務省警保局をしてこの點に關する調査をなさしめ、徐ろに善處方を講ずることゝなつた

合理的修正には 敢て反對せぬ

政府と利得税法案

【東京電話】目下衆議院に於て審議中の臨時利得税法案に關し、政友會は八日午後總務會に於て大體の修正點に關する態度の決定をなしたが、政府では近く事務當局をして右に關し愼重調査研究せしめ審議を開いて態度を決定する豫定である、而して政府としては政友會の修正點が合理的であり、また政府の豫定する税收入に大なる懸隔のない場合は敢てこれに反對するものではないが、傳へられる程度のものである場合は到底これに同意する能はざるものとしてゐる、而して政府としては本案は貴族院に於て再修正され、結局兩院協議會に於て政府原案に近く還元するものと期待されてゐる

希臘動亂と 政府の立場

【パリ八日聯合】ギリシヤ公使館は八日コンミユニケを發表し、ギリシヤ動亂の現狀に關し左の如く政府の立場を宣明した

今回ギリシヤ國內の動亂について種々の報道が行はれてゐるが私的報道の中には無根捏造の報道が少からず、充分戒心されんことを切望する、例へばアリミヤが叛軍の手に落ちたとか、乃至カタロニヤが爆撃されたとかふが如きは全然虚報である、マセドニヤに集結されてゐる政府軍は單に叛軍の情勢偵察を任務とするに外ならぬ、總指揮官コンデリス將軍は同胞が相殺戮する事を可及的に避ける方針で行動にも特に愼重を期してゐるしかし友邦各國政府がバルカンの平和確立を期待されてゐることは感謝に堪へない

米陸軍豫算 上院で可決

【ワシントン八日聯合】アメリカ上院は陸軍兵員を四割增加する豫算三千萬弗を含む陸軍豫算案四億弗を可決し同案を直ちに兩院協議會に廻付した

政權讓渡方を 叛軍より要求

【アテネ八日聯合】反政府軍海上部隊はエーゲ海上諸島を攻略後北上、サプワラ灣沖よりカメノフ將軍指揮の叛軍の背後援助をなし、一氣に首都アテネを衝く勢を示し、七日ツアルダリス首相に對し『即時辭職し政權をヴェニゼロス元首相に渡せ、然らざる時は革命軍は直ちにアテネに向ひ爆撃を加へん』と通告した

天地玄黄

バルカンにまた黑雲、そして顛にならぬ騷擾がまた續まれてゐる

◇

騷擾はたゞ繰られるだけのところで、裁くところではなし、裁けば必ず一方が怒る

◇

有吉公使噺殺の陰謀暴露、親の心を知らぬ子は何處にもあると見える

◇

八公死して銅像となる、銅像になるほどの人間はさほどに多くもなし

親鸞聖人（149）

吉川英治 作　山村耕花 畫

去來篇

壁文（五）

『はての……』

暗い中の經堂の中でする聲らしい。……ちよつと見て來ませう』

法印は外へ出て、經堂のはうへ出て行つたが、やがて、暫くすると歸つて來て、

『世間には、惡い奴が絶えぬ』

と義憤の眼を燃やしながら範宴へ言ふのであつた。

『若い女でも誘拐かして來たのですか』

『さうです。――行つてみると、野武士ていの男が、經堂の柱に、ひとりの女子を縛りつけ、淫文句をならべてゐましたが、どうしても、女が素直な返辭をしないために、腕づくで從はせようとしてゐるのでした』

『この附近にも、野盜が横行するとみえますな』

『いや、どこか、他國の者らしいです。私が、聲をかけると、賊はよほど大膽なやつとみえて、惡びれもせず、おれは天城の四郎といふ大盜だと自ら名乘ました』

『えつ、天城の四郎ですつて？』

『ごぞんじですか』

『聞いてゐます。どこの街道へもあらはれる男で、うはべは柔和にみえますが、おそろしい兇暴な人間です』

『――と思つて、私も、怪我をしてはつまらないと思ひ、わざとていねいに、こゝは清淨な佛地であるから、こゝで惡業をすることだけはやめてくれと賴みますと、天城の四郎は、せゝら笑つて、さほどにいふならば、まづ第一に、醜汚な坊主共から先に追ひ退けなければ、佛地を眞の清淨界とはいはれまい。坊主が、假面をかぶつて醜汚な行ひをつゝんでゐるのと、俺たちが素面のまゝで行りたいと思ふことを行るのと、どつちが、人間として正直かなど〳〵理窟をならべるのです。これには、私もちと返答にこまりました』

『そして……何うしました』

『理窟はいふもの〳〵、やはり、賊にも本心には怯むものがあるとみえ、それを捨て科白に、ふたゝび女を引つ張つて、何處へともなく立ち去りました』

『では、その女といふのは、十九か、廿歳ほどの、京都ふうの愛くるしい娘ではありませんでしたか』

『よく見ませんでしたが、天城の四郎は、椿、椿と呼んでゐたやうです』

『あつ、それでは、やはり……』

範宴は、弟の愛人が、まだ弟に反抗し、彼の強迫と鬪つてゐる悲慘なすがたを胸にゑがいて、堪へられない不愍さを感じた。

『どの方角へ行きましたか』

彼は、さう云つて、立ちかけたが、衰へてゐる肉體は、朽木のやうにすぐ膝を折つてよろめいてしまふのであつた。

法印は、抱きさゝへて、

『賊を追つてゆくおつもりですか。およしなさい、一人の女を救ふために、貴重な體で追ひかけても、風のやうな賊の足に、追ひつくものではありません』

『あゝ……』

淚こそながさないが、範宴は、氷のやうな大床へ俯つ伏してしまつた。

自分の無力が自分を責めるのであつた。弟はあれで救はれたといへようか。弟の女は、何うなつて行くのだらうか。裁く力のない者に裁かれた者の不幸さが思ひやられる。

『――もうやがて夜が明けませう。範宴どの、又あすの朝お目にかゝります』

怒りだけをそこにおいて、法印は、木戸の扉をさせて、こと〳〵立ち去つた。

大評判 キング四月号の大特輯 偉人英雄愛と感激の手紙集

巨人の熱情 人格 惻々胸に迫る！ 眞に世界の寶ともいふべき名書簡の大特輯！

●愛國のナポレオンから熱愛の手紙を送られたジョセフイン

①文豪スコットが愛人を母に紹介する手紙
②ワシントンが妻に與へた告別の手紙
③ナポレオンがジヨセフインに與へた愛の手紙
④リンカーンが母に苦勞をかける詫びの手紙
⑤グラント將軍が戰地より愛兒へ送れる手紙
⑥樂聖ワグナーがリストの友情を感謝せる手紙
⑦畫聖ミレーが愛弟子に急所を敎へる手紙
⑧大統領ジエフアソンが孫に與へた處世十訓
⑨詩人ロングフエローが友人を慰める手紙
⑩ベートーヴエンが愛弟に與へた遺書

各課受持先生の座談会
受驗と勉強の急所公開

●受驗はこれを讀んでから ●成績の向上は此のコツで ●父兄もこれで忽ち御安心 ●ありふれた勝格記事とは異ひます。帝都の中學、高女、商業、高師附屬中學等で、實際に各課を受持たれる先生方が貴い體驗から一々實例をあげて親切に指導された試驗合格法とメキ〳〵成績を上る勉强法の急所です。 ●一刻も早く「キング」を御求め下さい。

●キング四月號には此の二大特輯の外名記事數十篇 大傑作小説十八篇あり 誌界空前の内容充實！

賣切迫る！ 大々至急お求め下さい。

目標光る將校の劍

敵彈こゝをめがけて集注す

想ふは軍神橘中佐壯烈の死

日露役を偲ぶ……出征勇士の座談會（10）

山内―遂に南山は落ちました、この戰鬪中前にも申上げましたが軍司令部の傳令として敵彈の中に命令に從つて東奔西走いたしましたので戰鬪狀況の一般を知つてゐるだけで詳しい數字は分りませんが南山の戰鬪は準備から三日を要してをります、この戰鬪は第二軍最初の戰ひであつた爲めか、將校は皆拔刀してゐましたが、サヤはニツケルのピカ／＼するのをその儘持つてゐましたので自然目標となつたのか將校の死傷者が多いやうでしたその後當局でも氣付かれたかサヤを布でまき拔刀も敵前に突入する時以外は拔かなくなりました

つゞいて得利寺の戰鬪（三十七年六月十三日より十五日まで）に參加いたしました、これに參加いたしましたのは第三、第四第五の三ヶ師團に騎兵旅團、步兵十九旅團でこれは遭遇戰でありましたがなか／＼しくなりますので省略します、次で大石橋の戰鬪（卅七年七月廿三日より廿五日迄）でありますが陣地戰で敵は天險の陣地により我軍は非常な苦戰をしました、丁度七月廿五日の午前五時から午後九時まで約十六時間に亘る大激戰の後五六ヶ月間險峻な陣地に必死の防禦工事を施したにも拘らず我軍は僅か三日間でこれを攻略したのであります

敵の敗退の原因ともなつたのは第三師團が全力を擧げて敵の左翼に夜襲を試みたのが動機となつて陷落したのであります、こゝで私は第六師團第四十五聯隊附を命ぜられお世話になつた橘中隊長とお別れいたしましたのが八月十一日と記憶してをります、約一年間橘さんに從つてゐました

前田―首山堡の激戰で戰死された軍神橘中佐ですネ

山内―さうです、こゝで橘中佐に就いて我々が見た儘をお話したいと思ひますが如何でせう

一同―それは是非お願ひします

宇垣總督陸軍展へ

宇垣總督は九日正午丁子屋で開催中の陸軍展覽會を參觀した（寫眞）

二萬の童心魅了

けふ京城府内四ヶ所に展開された

勇壯なる大摸擬戰

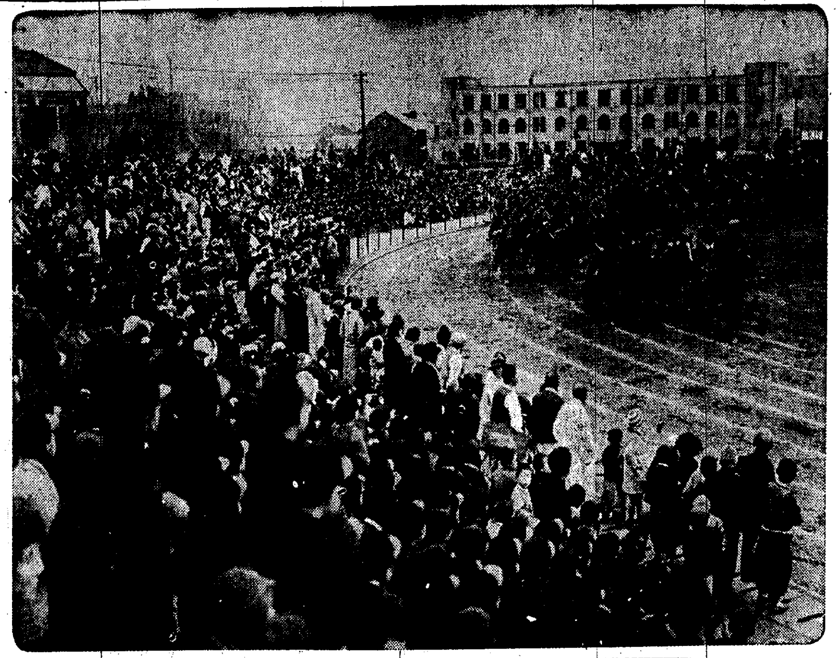

愈々明日に迫つた第三十三回陸軍記念日を迎へ、特に初等學校兒童のためにと云ふ軍部の思ひ遣りで企てられた近代戰鬪の模擬戰は、九日午前十時から京城奬忠壇公園、京城運動場、京城中學校庭、野砲隊營庭の四ヶ所を會場として、步兵二ヶ小隊、騎兵、砲兵各一ヶ小隊が各々四班を組織して出動し、[redacted]暗雲低迷する下にも興味深い近代兵器の科學戰を最も分り易き縮圖として展開し參觀の兒童群の喝采を浴びて勇敢機敏な行動は可憐な小國民の胸にも記念日の意義深き印象を與へた（寫眞は京城運動場で撮す）

滿洲國皇帝陛下 御來訪記念の切手

來る四月、滿洲國皇帝陛下御來訪を記念するため、遞信局では內地と同時に特別記念郵便切手を發賣することになつた、種類は一錢五厘（茶色）三錢（紅色）六錢（紫色）十錢（青色）の四種で、一錢五厘及び三錢は御召艦比叡と迎陽の白塔を描き、之れに菊及蘭を配したもので、其他は御滯京中の御旅館赤坂離宮と稻及高粱を配した佳麗なものである

赤行嚢四個 遞送中に紛失 ―平北熙川ゆきの分

七日午後一時、平北熙川郡北面价古洞郵便所から熙川局へ遞送する郵便物を乘合自動車に積載して遞送中、行嚢一個（內赤行嚢四個、普通郵便物二百五十通、書留二十五通在中）を何者かに盜まれたらしく、同日午後熙川局に到着し引渡しの際に紛失してゐるので大騷ぎとなり、熙川署に屆出たので目下各道に手配し犯人嚴探中である

不孝息子の便り 自殺未遂金送れ

京城府外阿峴里一五九張德成（二三）は去る一月十五日家出、同二十八日新京にゐると便りをよこしてゐたが八日突然實父張東元氏宛奉天西塔三丁目第一區三號朝鮮旅館で阿片を飲んで同地赤十字病院の應急手當により一命は取止めることになつたが、治療費、宿泊料を送金してくれとの通知があつたので、父親はトリックではないかと九日午前十時鍾路署にこの旨を添へて保護願を出した、同署では直ちに奉天領事館警察署に問合せ中である

ビラ撒き犯人

京城本町署高等係では數日前、府內茶屋町、船橋町に不穩文ビラを撒いたのきゝこみで、八日朝船橋町某洋服仕立屋から三名の朝鮮靑年を檢擧、曾根高等主任が取調べてゐる

警察官卅名で民衆を保護指導 百名計畫を削らる

內地における治安維持法改正法案に伴ひ、朝鮮でもこれを施行することゝなつたが、これに伴ふ保護監察制度に對し、朝鮮では警察官を以て民衆の保護指導に當らせることに本府警務局では決定し、警察官增員は百餘名、經費十一萬圓を十年度追加豫算に計上要求したが大藏省の査定によつて卅名に削減された模樣で、警務局では制度實施最初のことではあり、一應最少限度の三十名を以つて陣容を樹て保護指導に當り、實施の結果を見た上で對策を考究することゝなつた

株屋街の惡玉

暴力で合百賭博を奬める― 現行犯を檢擧さる

京城吉野町一ノ一二李鐘升（三七）同李鐘鎭（二四）の兩名は常に京城明治町朝鮮取引所附近を徘徊、無智な朝鮮人に合百賭博をすゝめ、應ぜぬ場合は暴行を働いて居たが、九日朝取引所前を通行してゐる鄭木町一四高齊翼（二〇）を誘ひかけ拒絕されるや、毆打してゐるところを本町署員に檢擧された

支那永安紡織 職工が總罷業

【上海九日電通】極度の不況に惱んでゐる支那永安紡織（支那資本）は、不況對策として職工二千名を馘首することに決定したので、之れに憤慨した五千名の現職工は八日ストライキを決議し、直ちに爭議に入つたが、支那工業界の恐慌

只飲みの狂言喧嘩 姙娠女を蹴り倒す 犯人檢擧、被害者は生命危篤

京城桃花洞任裕成（三一）府外孔德里宋文后（三〇）の兩名は、八日午後五時頃新孔德里の飲食店張○玉方で飲酒の上代金を胡麻化さうとし狂言喧嘩をはじめたが、張○玉の母伊氏（四二）が仲裁に這入つたところ兩名は矢庭に林氏に喰つてかゝり、姙娠七ヶ月の同氏の横腹を蹴り人事不省に陷らしめた、兩名は無錢飲食の常習犯であるらしく目下龍山署で取調べ中だが、被害者は附近の百濟醫院に收容、生命危篤である

野犬狩

龍山署の野犬狩、第一日八日は管內五百四十匹中僅に十五匹捕へたのみで、これらは同署で豫防注射を行つた上飼主へ夫々返す筈である

妾を毆り遂に死亡

【光州電話】全南康津郡道岩面支柱里金亨柱（四七）は、昨年の三月ころより同面松羅里の吳氏（四五）を妾としてゐたが、最近若い女を得たので、吳氏に寄り付かぬので、吳氏は度々金の無心を迫つたが受付けず、去月十七日同面支石里尹致九方で出合つたところ金は吳氏に蹴る毆るの暴行を加へ、それが原因で六日午前九時遂に死亡したので康津署で加害者金を引致傷害致死で取調べ中

儒城溫泉に放火魔 連續的な怪火、直ぐ消止む

【大田電話】儒城溫泉杉山旅館炊事場より七日午前一時發火直ぐ消火したが、間もなく陶家田島巳之助氏方倉庫より發火し、漸く消し止めた、連續的の怪火に就き川上大田署長、野島同司法主任は現場に急行、實地檢證を行つたが、放火の嫌疑濃厚で犯人搜查に活動中である

自轉車を盜んだその足で只飲み 廿五錢の抵當に置く

京城府外阿峴北里金○○（二〇）は八日午後九時頃同孔德里の白龍飲食店で飲酒、代金廿五錢の代りに自轉車一臺を置いて逃走したのが、怪しいと龍山署で調べた結果、同日午後一時頃京城府內大門通り三丁目の○商店前に置いてあつたのを失敬したことを自白した

早起會

京城府廳前廣場の早起會では、十日陸軍記念日の朝七時から同所で會員百○名に遞信局の早起會から三、四百名參加し早起體操を行ふ

功績少年表彰

十日は京城府廳前早起體操會の第五回記念日に當るので、當日は午前七時から恒例の早起體操を行ひ、五年無缺の會員、鍾路小學校五年生芦澤和一、同永田孝兩君を府で表彰する

滿洲から視察團 廿九日京城へ來る

謝外交總長の統裁する滿洲國協和會では滿洲國皇帝陛下訪日記念日本視察團八十名を組織、來る二九日午前十時三十五分着列車で入城、本府と學務局、水原農事試驗場を視察の上、一泊三十日東上、吳、橫須賀、熊本等の博覽會をはじめ各都市を視察、海路歸國のはず

江界の火事

【江界電話】七日午前一時頃平北江界邑石古洞六一番地洪學善所有の空屋より火災、二棟全燒同二時鎭火した、損害約五百圓の見込

モヒを密賣

【開城電話】京畿道開豐郡嶺北面吉水里一一〇無職崔亨根（三〇）は、死亡した異父兄劉寬興の登錄證を利用、モヒを手に入れ去る一月五日から十數回に亘り、府內南山町韓永俊東本町梁柱鎬の兩名に密賣したること發覺、罰金五十圓に處せられた

空の要塞

自慢の大飛行艇 米海軍で製作完成

【サンタモニカ（カリフオルニア州）八日電通】ダグラス飛行機製作所では、極めて巨大なる驚異的海軍飛行艇が竣工し、八日その試驗飛行が最も滿足すべき成績を以て完了された旨發表した、右は口徑の大きい大砲その他型破りの戰鬪的性能を有して居るものと推察されるが、當局では單に空の要塞とも稱すべき素晴らしいものと云ふ外細目的內容は一切嚴祕に附してゐる

又もレール枕 覺悟の自殺か

八日午後七時四十分ごろ安東發定州ゆき列車が新義州、石下間でレール枕に寢てゐた男の頭部、兩足を轢斷した、右は平北義州郡古津面柳洞一三九許用黨（二〇）で、自殺らしい

は愈よ檢擧を急いでゐる

棄兒犯人目星つく

既報、京城阿峴里便所內に男兒を遺棄した犯人について、龍山署では嬰兒に着せてあつた十歲位の絣浴衣を唯一の手がゝりとして搜查中だが、犯人は男で、出產した妻には內密で遺棄したらしく、犯人の目星がついた

巫女の盜み

【平壤電話】平壤西城里九六巫女崔氏（四二）は最近身分不相應な生活をしてゐるので平壤署員が怪しみ取調べたところ、去る一日午後一時頃新陽里一七三朴成鳳方に祈禱に行き、家人の隙を見て、同家よりカモジ（二十五圓）を窃取したのをはじめ、同樣手段で前後三件の惡事を働いてゐたこと判明、目下嚴重取調べ中だが相當の被害に上る模樣である

燃研實習生募る

朝鮮鑛業界の盛況に伴ひ技術者は各方面から引張りだこの有樣であるが本府燃料選鑛研究所の實習生の如きも既に就職の豫約が出來て居り今春四月採用する實習生十五名は來る四月四、五兩日鑛業學の研究所で採用試驗を行ふことゝなつた資格は中等學校卒業で、科目は國語、數學、作文、採用された者は一ヶ月十五圓の手當が支給される

三越で萬引

京城洽洞金昌善（二〇）―假名―は去る一月十八日三越三階で黑羅紗マント一枚（時價十六圓）を失敬した外、前後六回の窃盜を働き九日鍾路署に引致された

二百五十圓 準備金捲上ぐ

慶南固城郡上里面李彰鎬（二七）は京城社稷洞二三六金永鎬から土地賣買を種に一萬圓の報酬を約し、準備金として二百五十圓を詐取し西大門署に取調べられてゐる

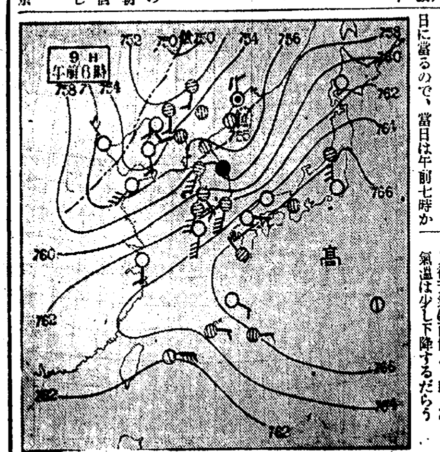

あすの天氣（10）

京城	南の風	曇小雨模樣
仁川	南の風	曇小雨後晴
釜山	南西の風	曇後晴
木浦	北の風	曇小雨後晴
平壤	南の風	曇雨模樣
城津	南東の風	曇
大邱	東の風	曇雨模樣
元山	西の風	曇後晴

京城9日 正午 11.9 昨日最低 零下 0.4

あすの豫想

北滿洲の低氣壓は不連續線を伴つて東方に移動するから今夜から明朝にかけて半島沿岸では一時南風強く小雨模樣があるが、其後天氣は西側より良くなり、氣溫は少し下降するだらう

世界一コロムビア蓄音器レコード長期月賦販賣　新發賣

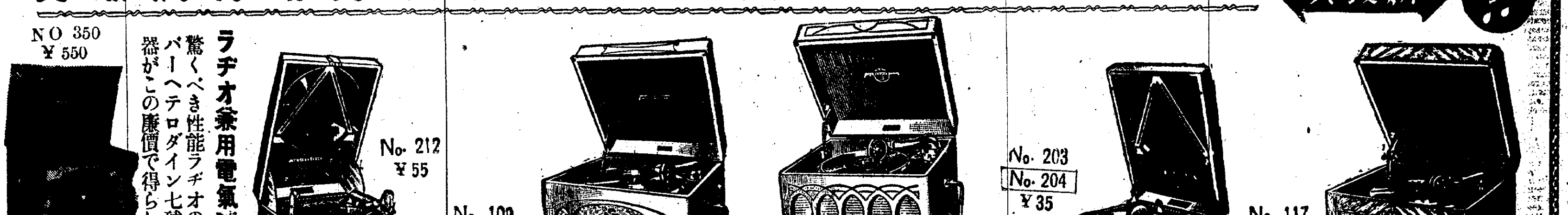

NO 350 ¥550
No. 212 ¥55
No. 109 ¥60
コロムビア蓄音器・第四五一號箱型 定價四十五圓也
No. 203 No. 204 ¥35
No. 117 ¥80 No. 117E ¥100

ラヂオ兼用電氣蓄音器
驚くべき性能ラヂオの王者スーパーヘテロダイン七球式電氣蓄音器がこの廉價で得られます！

春の御團欒に
コロンビア蓄音器
コロンビアレコードの御用命は
全部揃つて居る明時堂で
（月賦規定御申込次第呈上）
京城驛前 明時堂

肺病 ろくまく
高價薬配合公開薬
有田ドラッグ

世界一の名菓 日ノ丸
僕等になくてはならない日ノ丸
陸軍御用達キントンアメ本舗 立花製菓株式會社
十二ヶ入 壹圓 五錢

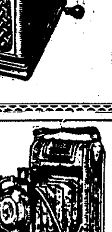

●優秀なる自家製品（ベスト判）●實物宣傳の爲一人一臺限り
高級實用寫眞機械無代進呈
素人子供でも面白い様に撮影が出來る新型國產品高級寫眞機を皆樣に實物宣傳を願ふ目的で今回一千名樣へ無代で進呈致します。希望者はハガキで申込み下さい引替券送呈す。ヨクアルインチキ業者と同一視せず信用を第一の生命とする當製作所の實力と眞價を御試し下さい。此の際荷造り送料も一切無料送呈す。
申込所 廣島市廣瀨西の小路 鯉城寫眞機製作所

君は滿洲
高橋掬太郎詩 江口夜詩曲
すばらしい名調子に益々冴える新人 奧音丸のノド！
へあしに踏まし 玉除けは 生きて歸れさ 言ふぢやない 君のおんため いつまでも 無事で手柄を 立てるため
コロムビアレコード

賣却耕地
左記の耕地賣却可致候間賣買讓渡御希望の方は詳細に就き御來談被下度候
鐵原及平康郡平康面外 田 六二九、二〇三坪 畓 五八、三七〇坪 林野 一九七、四五〇坪
水原郡台章面外 二三、三八一坪 二六、六九〇坪 九〇三坪
忠州郡邑內外 六九四坪 四、五四四坪
京城府蓬萊町一ノ五 電本四〇八二（庶務課係秋尾）
東光商事株式會社

せきどめ 吸入藥 カンピロン

總督府認可 昭和工科學校 生徒募集
土木、建築、鑛山、電氣、入學資格小卒以上、修業年限一ヶ年、願書受付三月二十八日迄、入試四月三日
工業ノ實際ニ從事中ノ者ハ特ニ歡迎ス
京城工學院ハ校舍設備ヲ完成シテ終ニ昭和工科學校ト改稱セリ
新築移轉地 京城府外新堂里二五一（電本四三七四）
希望者ハ二錢切手送ラレヨ

喜びの三月

京日コドモ會 ちかく本社來靑閣で

進級―卒業―入學とこの三月は少年少女達にとつて大きな喜びの月です、わが京日コドモ會では幸福な皆さん方へのよき贈物として近日中に春の京日コドモ大會を開きます、詳細は追つて發表しますが、そのプログラムの中には童話劇を始め童謠、舞踊、童話それに子供向トーキーも加へる豫定です、發表の日をお待ち下さい

二重斜視へ福音 矯正レンズ發明さる

ア教授十年の研究實を結ぶ

二重斜視を矯正するレンズが發明された、斜視俗に云ふ『やぶにらみ』は全人口の五分乃至一割の多數を占めてゐるが、中でも最も厄介なのは所謂二重斜視といふ奴で物體が凡て二重になつて見えるため、此の眼をもつてゐる人々は絶えず片方の眼を閉ぢて他方の眼ばかりで物を見なければならぬ、此の二重斜視は全斜視の約二割の多數を占めてゐるが、或る型の二重斜視は現在までのところレンズによつても外科手術によつても矯正出來ず、甚だしい

苦痛を患者

に與へて來た、然るに今回米國の一學者によつてこれを矯正するレンズが發明され、その有效性が眼科の世界的權威によつて折紙をつけられ、科學が病氣に對して輝しい勝利を獲得した 此のレンズを發明したのは米國ダートマウス大學醫學部のアデルバート・アメス教授で、同氏は以前知られてゐなかつた此の斜視を

十年に亘る

研究の結果發見、それとともに此の斜視の度を計る測定器とこの視力缺陷を矯正する特殊のレンズを發明した アメス教授によると、此の視力缺陷はアニセ・イコニヤと呼ばれ一方の眼で見た物體の形や大きさの像が他方の眼で見たものゝ像と異るところから來たもので、これを矯正するレンズ――イセイコニツク・レンズと呼ばれてゐる――は兩眼の作る物體の像を同樣にするやうにしたものである、而して此のレンズが二重斜視の矯正に如何に有效であるかといふことは、最近開かれたニューヨーク醫學會の席上、前獨逸ブレスラウ大學教授で眼科の世界的權威者であるアルフレッド・ビールショウスキー博士によつて報告された ビ博士は昨年米國に渡りアメス教授の業績を研究中であつたが同博士の報告に依ると、二重斜視で五回も手術を受け而も治癒しなかつた患者に此のレンズを用ひさせたら

非常な好成

績を收めたと云ふことである、尤も此の一つの例丈けでは有效性を結論するには充分でないが、なほビ博士の外にニューヨーク大學のウェンデル・ヒューズ博士も患者に試用させた結果有效なるを認めてゐる 尤もビ博士によると、此のレンズは凡ての二重斜視に有效と云ふ譯ではなく、或る型には適用されぬとあるが、ともかく此のレンズの發明は世の多くの『やぶにらみ』氏に福音を齎すことゝ期待されてゐる

ほゝ紅 上手なつけ方

◇…頰紅を一ケ所に强く彩ることは、お化粧の上に面白い効果をもたらすのですが、この方法は多くの場合私達には似合ひません

◇…で如何に上手に頰紅をつけるかと云ふことは結局如何に上手に頰紅をぼかすかと云ことになるのですが、それには先づ頰紅はパフでつけず脫脂綿でつけることです

◇…最初少し濃過ぎる程强くつけそれを丹念に脫脂綿でのばします

◇…かうしますとほんとの血色のやうな効果をあげることが出來ます

海苔は强火で 手ばやくお燒きなさい

海苔は今が出盛りで、値段も安くなりましたが、三月へ入ると風味がぐつと惡くなります 海苔の良否を見分けるのには第一に色です、色は黑くてつやのあるのがよいので、手にしてドッシリと相當目方のあるのが良品です、輕くて色も靑味がかつたものは概して粗惡品であり、紫がゝつたものもよくないのです、海苔卷にした時良品はなかなか色が變りませんが惡いのはすぐ

赤じんで來ます おすし屋では海苔を上手に燒けなければ一人前の職人とはいはれぬ位ですから、海苔の燒き方についてはずゐぶんと研究してゐます、しかしこのごろは海苔卷用として別に賣つてゐる燒き海苔を用ひる所もあるやうです、海苔はこがさずに平らに少し靑味がゝつて燒くのが上手で片面でも兩面でも差支へはありません、兩面燒くと『香が飛ぶ』といひますが香が飛ぶのはむしろ火加減です

火加減は相當强い火で手早く燒くのがよいので、弱火でのろ〳〵燒いては海苔が泣きます、海苔は味で食べるのではなく香で食べるのですから……それから燒いた海苔をしめらないために火桶の上にのせてよく出しますが、之はしめらぬ效果はありますが、やつぱり香は落ちます、海苔は燒いてすぐ食べる品物です

酒飲を 酒嫌ひにする

奧樣……お耳を拜借

もてあます樣な大酒家を、酒きらひにする方法―百發百中とはいかないが、簡單で、效果的な方法をお知らせしませう

朝食に添へる味噌汁の中へ、酒飲みの本人には祕密で、一碗に小盃に三分の一ぐらゐ少量の酒を交ぜて食べさせ、それを二三日つづけ、四日目ぐらゐには小盃半分六日目あたりには小盃一杯といふ樣に日を重ねるに從つて酒の量を增すのです、二週間目ぐらゐには一碗中に酒の量が盃に三杯乃至四杯ぐらゐにまでするのです、さうすると、本當に酒を飲む時、知らずしらず毎朝味噌汁でかいだ酒のむれた香が鼻についてゐるので嘔氣を催すやうな、酒に對する嫌厭の氣分になり、いつの間にか酒から自然に遠ざかるやうになります

◇しかし一日や二日で効果の擧る方法ではないからよほど注意して行はないと本人に氣付かれてしまひます、本人が汁の中に酒が含まれてゐることを知つてゐたのでは効果がないのです

明日のお献立

【朝】…▲味噌汁（馬鈴薯）▲半熟卵▲燒海苔▲香の物

【晝】…干物又は鱈子の燒物▲大根卸し▲吸物（セリ、豆腐、アサリむきみ煮出汁）▲香の物

【夕】…▲カニ玉（カニ罐詰肉タマネギ、ニンジン、鷄卵、片栗粉、シヒタケ、ラード）▲ハウレン草お浸し▲香の物

【半熟卵】この頃の室溫では熱湯をうつは（どんぶり）に移してその中へ卵を入れ、七分間木ぶたをして後これを水中にとり入れて冷ましてから割る、この場合の湯の量は卵が充分ひたる程度にすること、鹽で調味する

【カニ玉】カニの罐詰を身をよくほごし、タマネギ、ニンジン、シヒタケは共にこまかい纖切にする、これ等をラードでいため、スープ一合に對し片栗粉小匙一杯鹽、砂糖、醬油、酒、味の素の適量を入れてよくかきまぜ卵に鹽、砂糖、味の素で調和し、よく打つて鍋の上から流し入れ、ふたをして火を止めてそのまゝ七八分蒸らしておく

癌は―女子に多い

癌には胃癌、舌癌、乳癌等の種類がありますが、女子は特に乳癌による死亡がある爲めに男子に比し死亡率が多く、次のやうな狀況を示して居ります、即ち癌の遺傳の有無別に調査した處によると

◇男子

	癌死亡	其他死亡
遺傳ある者	六·六八	九三·四八
不明の者	四·七	九五·三
遺傳なき者	四·一	九五·九

◇女子

遺傳ある者	三〇·〇〇	七〇·〇〇
不明のもの	一四·三	八五·七
遺傳なき者	九·〇	九一·〇

此の如くで女子の死亡の內癌死亡は一七、八％、男子は五％位の割合であります。なほ、男子の方では遺傳なき者の癌死亡割合が多いのは飮食に不攝の爲め舌癌、胃癌等の多い爲めです

紙上病院 治療はどこまで

【問】梅毒は治療さへすれば根治出來るものでせうか、普通注射をどのくらゐすれば治るのでせうか、又色々な賣藥などを服用しても副作用など起らないでせうか、お敎へ下さいませ（絕望生）

【答】―瀨戸病院長　之は學者間にも一定した說がない、兎に角徽毒は非常に全治し難いものだ表面上は甚だ容易に全治するが、內に潛伏して頑强に治療に抵抗して再發し易いので困る事は實驗上明瞭な事實である治療法は諸君の尤もよく御存知の六百六號の注射である、之も今では種々のものがあり、內服用のもの、皮下及筋肉內の注射用もあり、靜脈內注射が尤も普通用ひられるが之にも數種あり製造會社により其性能も若干異るものらしい、從つて何を選ぶか如何なる方法で使用すれば尤もよいかと云ふ事になると一定して居らない、只六百六號を如何に澤山使用しても、之丈では不充分であるから、昔から使用して來た水銀劑或は蒼鉛劑を多くは注射の方法で同時に或は引續いて使用した方がよいと云ふ事は實驗上明である處が人により六百六號を使用すると中毒を起す人又は腦炎のある人等に六百六號又は水銀劑或蒼鉛劑を使用したら直に死んで了ふのであるから斯かる人の徽毒治療法はトテモ難しくなる、又或種の徽毒は此等の特効藥でもきかぬ事がある今本紙上では普通一般の常識的の標準を左に申上げるのだから其つもりで御讀み下さい

◇一體徽毒と云ふのは、常識的には第一期、第二期、第三期、變形又は後徽毒（第四期とも稱すべきものである）其等病氣の古きもの程全治し難い

（一）第一期（感染後先二ケ月の間）なれば六〇六號注射七回乃至十回、同時水銀或は蒼鉛劑注射二十回

（二）第二期（感染後一、二ケ年間）第一期の治療と同樣な治療をなし、二ケ月位の間を置き更に同樣の治療を繰返す、人によりてはもう一度二三ケ月の後同樣の治療を繰返す方宜しと云ふ

（三）第三期（感染後二三年後）右の第一期の治療方法を二三ケ月の間隔を置き少くも三回以上繰返さねばならぬ、同時に沃度劑の內服を要する

四、後徽毒又は變形徽毒　右の治療のみにてはきゝませぬから、ナチヤ療法又は其他の療法をやります、之も何處迄やつてよいか一定した說もありません

五、其他先天徽毒の子供大人、妊婦の徽毒等は特殊な注意を要する

猶最も注意すべきは二三回無意味の注射をする事は、有害無益である、若し徽毒があれば半分治療された傷病氣は藥に馴れて全治し難くなり、徽毒のない人には有害なる藥であるからである、更に注意すべきは、徽毒の治療は種々の藥を使用する故種々の嚴格な注意をしても非常な中毒を起して生命が危險になる事がある、而して其中毒は注射するや否や中毒を起して苦しむ事もあるが、數日或は數週後中毒が甚だしくなり危險に陷る事があるから、素人が考へる樣に簡單に藥を使用すべきではない、更に一つ御注意したい事は血液の反應試驗である、之は種々の方法が何十種もあり徽毒でも反應ない事も幾らもあり徽毒でなくも其試驗が陽性に出る事もあり必ずしも之は左程に何か確實な唯一の方法かの如く考ふべきものではない、此は其診斷をつける時或は治療中の參考として見るもので、其解釋は難しいもので陰性だから無いとか、陽性だから有毒なりなど簡單には參りませぬ

海外茶ばなし ゴンドラの夢

嫁入娘オンパレード

◇……イタリー、ヴエネチヤの傳統的にかしき嫁入り娘オン・パレード、花も恥ぢらん南歐娘が、多數ゴンドラに分乘、いみじき樂手と歌手の一團を乘せたゴンドラに送られてヴエネチヤの水都を漕ぎ行く。

◇……若き男の子はそれを迎へて各々その好む女に一世の契りを契ふ。パレードは一週間續く。四五日も經つとゴンドラの數もこれに乘る娘の數もめつきり減り殘る女の顏には斁ひと悲しみと羞恥の影がさす。始めに賑々しくも華々しい娘オン・パレードは最後には淋しい取殘された娘達の涙となる。

◇……だが結局此の『婿を求める』娘の大童賣傳はムツソリーニ首相の『より多き結婚とより多き赤兒』の主義にそうことになり七世紀前の舊習を昨年から復活することとなつたのだ。

アメリカ物 斷然トップ 滿洲國映畫界

滿洲國に於ける映畫檢閱狀況は月毎に申請件數が增加してゐるが最近の統計（十二月末）によると總件數一四八件一九三、二二四米のうちアメリカ映畫は一一二件一二五、一五八米で八割を占めこれに亞ぐものは矢張り支那映畫であるが件數は一七件三九、四八三米で檢閱開始の當時から見ると漸次減少してゐる日本映畫は四件二、五一三米でこのうち三件は新聞社のニュースである、その他は獨乙五、滿洲國及佛國の各二、英國及メキシコ各一件である

早川雪洲―"坊主になる"

新興キネマでは日蓮映畫オールトーキ『國を護る日蓮』を製作中であるが、熱心な主演の雪洲とてもかつらでは我慢ならず、一念發起池上本門寺で剃髮して立派なクリ〳〵坊主になつた、なほこの映畫の監督は曾根千晴助演は阪東壽之助、市川朝太郎高津慶子（寫眞は日蓮に扮した雪洲）

洋畫ニュース

◇『最後の億萬長者』二等當選　ルネ・クレールの『最後の億萬長者』はモスコーにて二月初めに催されたソヴエート第一回映畫祭りに二等に入選した、一等はソヴエート映畫、三等はミツキー・マウス漫畫

◇『不景氣左樣なら』來る　アルベール・プレジャン主演の陽春に相應しい快明音樂喜劇佛ネロ三映畫『不景氣左樣なら』が近く映畫社に入荷する事となつた監督は『霧笛』『湖精の嵐』で聲名を馳せた獨逸の新銳ロベルト・ジオドマークで例によつてプレジヤンが伊達でセンチなピアノ彈きに扮しダニエル・ダリユウとシュザンヌ・ドリユが助演で田舍廻りのレヴュー團が四苦八苦の末巴里へ乘出し『不景氣左樣なら』の主題歌を持つレヴューで成功する迄を描いたもので音樂處理の新味と快調さは『巴里の屋根の下』以來の成功といはれてゐる

◇ネグリ獨逸へ　ポーランド生れの名女優ポーラ・ネグリは先般獨逸に入國せんとして、猶太人ではないかと疑はれ、一悶着を起してゐたが、ヒトラーの命による特別審査の結果、純アリアン人と判明し、獨逸に於ける活動を許された、因に彼女は獨逸では未だに映畫並に舞臺に大なる人氣を持つてゐる

ゲリー・クーパー シャーリイ・テムプル主演 『久遠の誓』 近日上演 可愛イ マアーカ・チャン

サイレン

◇開店休業中の東和商事朝鮮配給所、東京本社と觀念折衝中、いよ〳〵『朝鮮支社』として更生

昇段大手合棋譜 (5)　日本棋院

互先 三段 宮下秀洋　先番 三段 中山秀麿

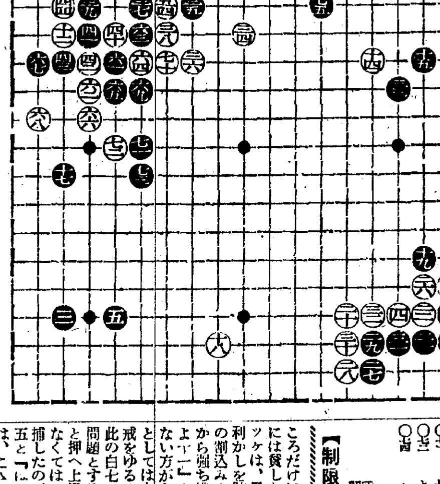

○六六 た九	●六七 そ七 1		
○六八 そ九 9	●六九 か八 6		
○七〇 わ七	●七一 か十 3		
○七二 よ十 10	●七三 か十二 6		
○七四 へ十二 4	●七五 と五 20		

（十）（一分以內は切捨）

【制限時間各八時間】所要時間（白二・五八分 黑三・〇〇分）

對局者の言葉

（黑）六七と下つても、白六八で取られて居るのだから詰らなかつた こゝは六八のケイマで利かし得る所だから、大變でした（白）七二のコスミツケは、疑問でした。黑からの『た十』のコスミツケを利かされるのが癪だつたのですが――（黑）七四と慾張つて來られたので、七五と手をつけて行く氣になりましたが、勿論成算はありません どうもこんな自信のない手を打つて行くのでは望みは持てません

戰の跡

●黑六七の下りと白六八のトビとの交換が絶對的に黑の不利とは云へまいが――後に外部からのシメツケの工合があるので――黑から六八にケイマして白が手拔き出來ない許りでなく、應手に窮すると こゝだけに譜の惜し氣のない交換には貸しかねる○白七二のコスミツケは、黑からの『た十』の先手利かしを防いで居る上に『か九』の割込みの狙ひを持つて居るのだから強ち排斥は出來ないが、黑『よ十二』の押へが來た時には打たない方がよいともいへやう然し黑としては白『か九』の割込みに警戒をゆるめぬ事が出來ないから、此の白七二黑七三の交換は大した問題とするには當らない○白七四と押へ上邊を大きく併呑するのでなくては、十三、三五の二子を拿捕したのが意味をなさない●黑七五と『に六』の筋を狙つての脫出は、こゝをそつくり白地にしては到底勝算なしと見ての悲壯な覺悟の手段ではあるが、一方前に述べた白『か九』の割込みによつて三七以下の黑の一團が猶不安を免れないのだから、こゝを掴み模樣に打たれる事になると、黑は愈々苦戰に陷るかも知れない、この黑七五の運動を白が如何に處理してゆくか宮下君の手腕のほどが窺はれる

讀者欄

▲高工を中心として十二三町以內にて同宿人なき風呂のある四疊半六疊日當良き二階で家庭的にして親切な御宅を望みます（府內忠信洞九九京原）▲下關高女卒の者家計の爲働きたいのですが女事務員にでもおつかひ下さいませ御願ひ申上げます（府內靑葉町一の一〇五上村方堅永）▲今度大學へ進むものですが家庭的に御世話下さいませ（京城京町一九の三淸宮）▲小學卒業國語出來府內に精通一生懸命働きます 何業にても 御使ひ下さい（龍本二七〇九番內金生）▲當年廿七歲の高習出身金および會計事務に經驗あります何卒御雇ひ下さい確實な保證人もあります（水標町五金岡新）▲本年十九歲の男子ですが夜間通學の出來る所で使つて下さいな府內の地理に精通し兩親及保證人あります（府內社稷洞二八一の一安㯰泰方欄泰榮）

今晩のラヂオ

◇第一放送

午後六時 時報 松井浦水社中

同七時三〇分 講演 京城市街戰に就て 陸軍步兵中佐 那須弓雄

同八時（東）地唄 富崎春昇

同八時二〇分（東）講談 神田伯龍

演藝案内

大正館　P・C・L 封切 櫻井町 電本（全）　三月九日より短期特別大公開 陸軍記念日奉祝大衆奉仕として 階下席二十均一小人十錢 大都映畫社超特作軍事悲壯劇 日露戰役記念特別製作大映畫 原案指揮…河合德三郎 脚色監督…田中重雄 新鋭東大寺一郎 飯田與二主演 倉本大尉 大都映畫特作時代映畫 原案指揮河合德三郎 脚色小狸 一平 監督中島寶三 桂秀太郎 三城輝子主演 奴太平記 都健太郎 伊丹慶治 横山文彥 谷定子 若月輝夫 東龍子共演 コロムビア超特作全發聲日本版 ジヨンミーハン原作戲曲より フランクキャプラ監督作品 バーバラスタンウイック主演 奇蹟の處女

京喜館　松竹共營 練兵町 電龍三一 八日より 赤!赤!出ました!蒲田名物與太者銃士一人の花嫁…如何に涙と笑ひで解決するのであらう?… 蒲田特作與太者シリーズ第九次作品 原作‖卯井隆雄 監督‖野村浩將 撮影‖高橋與吉 オールサウンド 與太者と花嫁

喜樂館　日活直營 京城本町 電本五四二 七日より特別公開 下加茂特作時代劇 文藝春秋オール讀物所載 原作‖川口松太郎 監督‖秋山耕作 主演 阪東好太郎 飯塚敏子 サウンド版 愁風宴 前篇修羅の卷 復讐の鬼となつた多感な靑年思讐を越えて靑春の血は敵の娘へ一歩〳〵近づけてゆくこれは明治維新の動亂に秘められた血腥い時代の悲哀史! 日曜には忘れずにお用ひを… 銘記すべき三

月十日と、軍國の春に相應しき全勝日活の三大名篇 日活特作原作橋爪彥七キング所載 監督志波西果 澤村國太郎 水ノ江澄子主演 關八州男伊達 原作湊邦三 雜誌『オール讀物』所載 千惠藏プロ 伊丹万作撮影所特作 源太香華故鄕 斬風三尺劍 監督小石榮一 撮影漆山裕茂 片岡千惠藏主演 日活特作 軍人勅諭御下賜五十周年記念映畫 敎育總監部日活會社共同製作 敎育總監部監修 步兵第三十三聯隊特別出演 入江たか子 光岡龍三郎主演 チユチンチヤウ 日傪月傪朱金昭 近日大公開 こゝろの燈火（敎育總監 武藤信義）

浪花館　洋劇專門 明治町一 電本二〇 七日堂々獨占封切 懷かしの小母さん今は亡き世界一の名女優ドレスラー逝いて早や數旬!玆に此の名作かたみの傑作の上映!意義深き週間ぞこれ! 上映順 一、MGM特作日本版 監督ヴイクター・フレミング 主演リー・トレーシー ジーン・ハーロウ 爆彈の頰紅 速射砲が如き大威力を持つ名宣傳部長トレーシーとエロの女神ブロンドの爆彈女優ハーロウとが生地で行く奔放なる獨擅場! 二、MGM超特作日本版 監督サム・ウツド 主演故マリイ・ドレスラー ライオネル・バリモア かたみの傑作 次週大封切 ◎久遠の誓ひ

團成社　鍾路三丁目停留場 前北角 電光九九 三月六日より 招特別大興行 衆望に依り永久三回興行斷行 毎日午前十一時半 午後三時 七時半三回 最新の設備と優秀な再生裝置でコングの復讐 歡呼の嵐 浪子の一生 此の番組は如何です

RKOラヂオ超特作日本語版 日本語版監修 松井翠聲 アーネスト・シコードサック作品 ロバート・アームストロング ヘレン・マツク主演 コングの復讐 フオツクス超特作日本版H・マツクアーデ監督ワーナ・バクスター マツチ・エヴァンス シヤリイ・テンプル主演 歡呼の嵐 PCL全發聲超特作 伏見信子 大川平八郎主演 實說 浪子の一生 次週より 久遠の舞ひ女裝陸戰隊

松竹座　松竹直營 黃金町 電本三六〇 六日封切五日間限り上映 招特別興行なれど前賣御觀料謝恩料金として大衆（四〇錢）に開放いたします 蒲田超特作名物シリーズ映畫 原作脚色池田忠雄 監督野村浩將 撮影高橋與吉 オールサウンド版 與太者と小町娘 松竹特別提供右太プロ特作佐々木味津三氏遺稿 古野英治監督作品 市川右太衞門主演 中仙道を行く 退屈男 蒲田超特作オールサウンド版 陸軍記念日第三十週年記念 特別出演大阪松竹少女歌劇團 國民必見の愛國的名篇 浪界花形東家左樂燕師特別口演 浪曲映畫 噫乃木將軍

中央館　新興キネマ 專門封切 電本三〇 六日特別大公開 待望半歲名篇遂に來る キング、コングの續篇 RKO社超特作日本語版 監修松井翠聲 原作ルース・ローズ 監督アーネスト・シユートザツク ロバート・アームストロング ヘレン・マツク主演 コングの復讐 新興キネマ寬プロ提携 三週年記念特別映畫 原作吉川英治 共同監督 並木鏡太郎 マキノ正博 十三日より 箱入娘 田中絹代主演 アンクリスティ嬢主演 喜劇 ライオン婦人 スターンブラザース映畫 モンキイメロデイ 發聲漫畫 ビヤ特作 擬人秀夫外オールスターコロム

嵐寬壽郎 高津慶子主演 修羅時鳥 新興キネマ特作 原作西條八十 監督神永憲雄 月澄江 德川夢子主演 孃と學生と番人 『十日の日曜日は三回興行致します』第一回午前十時より、十一時四十分まで 上映プロ（コングの復讐、日露戰役回顧三十年）二本立 第一回の早朝興行は特別割引料金にて開設 大人卅錢＝小人學生＝十五錢 第二興行よりは料金は普通料金です第二回は午後〇時三十分より四時二十分まで

朝日座　京城本町五丁目 電本三六 三月五日より 假名手本 忠臣藏劇 大序より討入迄幕なし 吾々大一座は他に類のない天下一品の舞臺裝置にて新進氣銳の東西俳優大一座稀世の忠臣藏劇を廻り舞臺も幕も使用せず背景から小道具まで皆目新らしきものばかりを蒐め不思議に神秘的に變化するを御覽に供します何卒此度の御目見得に御愛顧御同情とを以て御家族お揃ひにて御觀劇の程お願ひする次第であります 御入場料 特等八拾錢 壹等六拾錢 貳等四拾錢 小人貳拾錢 毎夕正五時半開演

京城演藝館　京城本町三丁目 電本五五四 廿八日 自他共に許るす爆笑處の親玉おなじみの 曾我廼家文福一黨 笑の王者喜劇界を網羅したる曾我廼家一黨の更生は、見物…聞く者をしてオヘソを轉倒させる大爆笑…是非一夕の御笑覽を…… 特選藝題 三月九日 替り藝題 一番目 喜劇 笑 一場 二番目 喜劇 二組半 三場 三番目 社會劇 親父の極道 三場 四番目 舊喜劇 新味の一刀 二場 追而各商店發行の無料觀劇招待券ドシ〳〵御利用願ヒマス 特等七十錢 一等五十錢 二等三十錢 小人十五錢

後援 京城日報社・京城刀劍研究會

刀劍展覽會

・十日より十四日まで・ギャラリーにて・（十一日は定期休業）

輝ける陸軍記念日を迎へ、日本精神の眞髓たる日本刀を展觀淸覽に供します之は比類なき日本刀の認識を更に高め所謂一九三五年の國際危機に直面せる非常時下に於ける國民的決意の鞏固を計るべく諸名家の御出品を仰げるもの何卒御誘合せ御來觀の程を願上げます

三越 京城

●模範的頭痛藥! 胃腸をこわさぬ ノーシン●

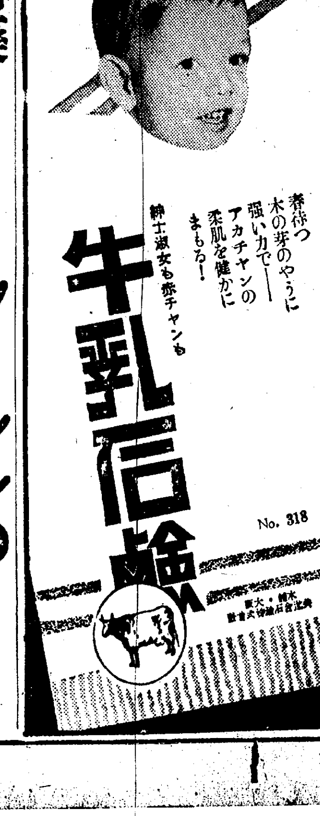

資生堂齒磨 香味爽快にして殺菌・淸掃全し 二〇セン 大 三〇セン

蛔虫に おいしくてヨクキク 日曜には忘れずにお用ひを… ニセモノあり 鳥居印に御注意 岩崎大海堂 セメン菓子 全國藥店にあり

萬年筆用 インキハ ワグナー 萬眞ワタナベ 本町一 電本三一七八

最上醬油 髙 品質滿鮮第一 アンドータカ 髙杉釀造

支那の銀本位放棄說を 孔財政部長否定

張總理宋子文氏と協議の結果 八日夕刻否認の聲明

【上海九日發合同】支那財界の窮狀激化とともに國民政府は銀本位を放棄し金爲替制度を採用する等の種々の風說が盛んに流布されてゐるが、現狀に鑑み財政部長孔祥熙氏は八日終日中國銀行總經理張公權氏、宋子文氏等と協議の結果夕刻左の聲明を發した

數日來某外國通信社が某當局の意を受けてしきりに國民政府が金融業に或種の處置をとるべき旨宣傳してゐるが、爲替相場を統制するといふが如き或種の謠言は否認の價値すらない、政府にして若し何等かの處置に出る場合には全國的利益を考慮に入れるは無論その公布は必ず適當の機關を通じて發表する

シャム碎米 輸入解禁

【大阪電話】シャムの碎米の輸入(年額百萬石)禁止は外交關係より二年越しにその解除を外務省から要望してゐたが、八年米大凶作に依り農林省も遂に之れを容れたので近く實現する模樣で、之れがため酒、菓子の原料としてシャム米の輸入が復活すると共にその鮮米の仕向に喰ひ込んでゐた澱粉と衝突することゝなるべく注目されてゐる

通貨統制計畫は 一種の金本位制

米國は實現を疑問視

【ワシントン八日發】支那が銀と直接關係を有せざる一種の統制通貨を設け弗又はポンドに基礎を於て通貨を安定せしめ之を以て新らしい國際借款の價値の標準たらしめんとする計畫を考慮中であるとの噂は著しくワシントンの注目を惹き關係方面では左の如き見解をのべてゐる

一、若し支那がこの種の借款を企て樣とするならばこの總額は今後生ずべき如何なる國際貸借尻の逆調をも決濟し得るだけの巨額でなくてはならぬ

一、現在の情勢から見れば米貨一億弗に相當する國際借款を作れば右の必要は十分滿足されるであらう

一、此の種の事項に依つて支那は銀の輸出に基づき物價の絕えざる騰落を防止することが出來經濟的安定を招來し得るであらう

一、支那では紙幣流通には他國と異なり大なる困難がある、この困難を克服さへすれば支那は大なる利益を受けるであらう

一、然し斯かる統制通貨の採用は結局にかて一種の金本位制に近いものを意味するから支那が之を實現し得るか否かは少なからず疑問である

上旬入超 入超一千萬圓

大藏省發表＝二月上旬貿易概算は左の如し(單位千圓)

輸出	六一、九〇九
輸入	七三、三九二
入超	一一、四八三

伯國聯盟商議 對日借款應諾 額は一億弗

【リオデジヤネーロ八日發合同】ブラジル聯盟商業會議所は八日日本提案にかゝる對日一億ドル借款案に應諾する旨發表した、借款の內容は

一、金額一億ドル(約三億五千萬圓)

一、償還期限十六ケ年

一、利率年五分ひ

一、使途商船會社改組其の他

北鮮プール 清羅雄同率

北鮮に關係する船會社に依つて組織されて居る北鮮プールでは加盟各社協議の上來る四月二十日より實施される滿鮮の雄基、羅津、淸津の三港キロ協定に追從して現在の淸津と羅津、雄基兩港間の出入貨物船運賃開き制度を廢止、三港共に同朝に改定する事に內定、目下これが實施に依つて滿洲國關係右三港經由諸貨物運賃は理想通り海陸共に同率化され商取引の圓滑をはかる事となる

定期化したる 小型汽船の利用

十日第一回配船入港

【群山】港に於ける移出米の鮮外船積取狀況は輸移入物貨の本格的小型汽船利用の激增に連れて配船の入港も旣に定期化した爲め極めて順調に行はれ來る十日には第一次の鮮外航神戸石丸、海運合資會社の第二海王丸、(七〇〇トン)が三菱群山出張所揚げ宇部セメント三百トンと府本町道本石炭揚煉炭五十トンを積載して入港することに決定、群山港よりは鱗田春次氏の阪神行玄米七千五百叺を滿載して歸航することになつた、神戸石丸海運では將來所有小型汽船と補助帆船を以つて阪神、群山間に定期航路を開始する意圖を有するもので第二海王丸は、これが實現の重大使命を有する第一回配船である、即ち石丸海運は神戸岡崎銀行頭取岡崎忠雄氏の令弟にして神戸海上保險の社長石丸榮一氏の主宰する神戸岡崎財閥の一事業である、群山荷役作業會社を代理店として同汽船の積極的群山港進出は鮮米買場運賃改訂期を目睫に控へ得意筋の動搖と共に深刻なる打擊を鮮航會側に與へるものと注目されてゐる

穀用叺統制 着々進捗

農林局では肥料叺の統制に次で穀用叺をも統制し農家の副業を安定せしめる方針であるが穀用叺の各道統制の狀況は大體次の通りである

一、京畿 水原、平澤二公開入札箇所を廢し京畿產業會社に一手買取らしむ

一、咸南 道農會にて指値を決定し咸鏡叺會社に買受さす

一、忠北 群山、平澤、榮山浦の落札價格の平均値を基準とし地方に依つて運賃諸掛を差引き朝鮮物產會社に買取らす

一、慶南 道農會と嶺南叺會社とにて他道の價格を參酌し公定價格を協定し同社に全部買取らしむ

その他の道も忠南を首め一道一會社に統制の筈で今年中には大部分は成立する見込である

二月仁川貿易 貿易額は 增大一途

【仁川】二月中仁川港の貿易額は合計一千七百十七萬一千餘圓で前年同期に比較すると一百六十五萬三千餘圓を增加し益々好轉の一途を辿つてゐる、而して之れが重要品の消長を見ると輸移出にあたりては米價や雜穀の著しき昂騰が主因にして其他滿洲向の乾海苔、八幡行きは銑鐵等の進出が目立つてゐる、一方輸移入に於ては麥酒、綿布、小麥、鐵類、三品等の入荷は鮮內在庫の關係上前年より不振であるも其他は一齊に繁忙を告げ殊に蠶繭、米、小麥粉、砂糖、鐵物、版棉、綿糸、紙、石炭等は著しき增進振りである、因に貿易額の內譯及び前年との比較は左の如し(單位圓)

	本年	前年
輸出	[illegible]	[illegible]

滿洲特產出廻 期待外れ 成北線出荷

【淸津】東、北滿洲からの特產物出廻りは昨年十月から本年一月迄に成北線出荷數量は(單位瓩)▲大豆四一、七二八▲小豆、蘇子、麩、小豆子等二四、八九一▲粟六六五▲豆粕七、七七〇と出荷は滯つて居り、期待はづれの感がある

朝取證券取引員 古野義行商店 京城黃金町二

穀物檢査所成績 豫定量を拔いた籾受檢

籾檢査は三百二十萬叺を各檢査所に割當て檢査を奬勵してゐるが檢査籾は二月二十日までに二百萬叺に達し同月末には二百五十萬叺の受檢數に達した、この中には檢査料を豫納したものもあるが三月中には全部檢査を終る筈である、穀物檢査所では次の如くいつてゐる

年度內に籾檢査は豫期の數量に達する見込である、檢査料の豫納を受けたものがあるが年內に籾檢査の施行には反對もあるが玄米檢査、白米檢査共に創始當時は同樣の強い反對があつた位で當局も初めから好感を以つて迎へられようとは思はぬ、なるべく關係方面の希望には聽從するが豫定の通り檢査をやる

品質向上のため 搬出檢査は必要

十年產米から實施

搬出籾の强制檢査に對しては穀物聯合會其他に反對論多く生產檢査を要望してゐるが、本府の態度としては依然搬出檢査を行ふことを明言してをり、結局本年の出來秋以前に實施されるはずである

本府の意向は朝鮮として檢査を行ふことは理想的であるがその經費は實に莫大で本年度の豫算約三十八萬圓では不可能である生產檢査を實施すれば主要面に檢査員を設くへとになるから其費用は七八百萬圓を要する、內地では完全の生產檢査を行つてゐるから朝鮮としては農民に籾の乾燥を間接に奬勵し品質の向上を計るためには搬出檢査は是非行はねばならぬ

といつてをり强制檢査は四月以降に實施されるが九年度產米は出廻つてゐるから結局十年度產米から行ふことになる

株式 長期・實物 短期・國債 營業案內進呈
大阪株式取引所 一般取引員 松井輝三商店 大阪北浜一丁目
電話本局長 807 808 809 810 811 812 2345 2346 2794 2795 2796 2797 3361 4310 4311 4312 4999

自治管理案反對に 穀聯は暫時靜觀か

各地協會は態度强硬で陸續東上

全國米穀商組合聯合會の第二回米穀自治管理法議會通過反對大會は十一日午前十時より國技館で開催に決定し同會の激文は全國に頒布され、この飛檄を受けた全鮮の米商に各地米穀商組合では成行を重大視し組合代表及び個人の資格に於て同大會に馳せ參ずるものは釜山、大邱、群山、木浦、仁川、鎭南浦の約三十名に達し元山、咸興の參加も頗る濃厚となり、今や內鮮合同の大反對運動が展開されんとする形勢である、之に對し穀物商聯合會の態度如何は頗る注目されてゐるが同會ではこれ等地方の動きは內鮮米商間の取引上にかける友交關係から止むを得ず擧動したものであるから之を押止め、又は反對の必要もなく、又此際特に米穀案に反對を示す必要なしとして全然靜觀を保つてゐる、併し乍ら同會としても曾ては過剩米割當數量の不當なるに反對して大擧東上委員を派遣せんとして有賀委員の制止に逢つて以來隱忍自重を續けて來た關係もあり更に今回鮮內各協會の米穀統制問題に對する猛運動は果然火蓋を切つた形にかて現れたる以上、今後の展開如何によつては鮮米擁護期成會と提携米穀商を主力とする朝鮮穀物聯合會の蹶起が豫想される譯で事態の成行は豫斷を許さぬものがある

群山委員東上

【群山】米穀商組合では目下議會にかて論議されつゝある米穀自治管理案の內容が漸次明白化するに伴れ外地米管理を一層强化せしむる即ち業者の生活權を奪ふ惡法なることが判明、尙議會の空氣も頗る險惡にして樂觀を許さざる情報に接したので同法阻止の決死的猛運動に投合することゝなり八日午後二時半より組合會議室に緊急協議會を開催、滿場一致を以て米穀商組合より花岡鶴松氏、精米業組合長田磯次氏、移出組合聯浦龍雄氏、米商組合理事古川秀二氏を出席せしむることに決定、一同は九日午後五時五十分群山驛發列車で急遽上京した、尙東京では甲和會總會に出席中の田中熊次郎氏も參加する模樣である

熊本氏の不動信託

朝刊所報熊本利兵氏の三千六百町に及ぶ田畑の朝鮮信託への不動產信託はすでに群山支店を經て本店で調査中で契約內容は不明であるが、略受託に決定の模樣である

京城商議交通部會

京城商工會議所では十三日午後二時より交通部會を開き一、京城及龍山驛貨物集散狀況視察調査二、廣蚌里架橋道路現狀視察に關する件を審議する

最近歸鮮者の 座談會開催 十一日ホテルで

金融組合聯合會主催の下に十一日午後五時より朝鮮ホテルに於て最近洋行歸朝せし左記八氏が外遊中に見聞した經濟事情並人情風俗文化等に就いての印象座談會を開催することになつた

殖銀公共金融課長 山口重政
本府會計課長 兒島高信
同水產課長 西本計三
遞信局海事課長 高橋順茂
同監理課長 川面隆三
京畿庶務課長 森秀雄
金組敎育部長 山根譓
同庶務部長 牟田口利彥

天津栗の陸揚 二萬七千袋

粗惡だが値が安い

【仁川】滿洲栗の代用として最近朝鮮に初めて輸入された天津栗の數量は七日までに仁川に陸揚げされた數量は合計二萬七千七百二十四袋(一袋百斤)に及んでゐる、天津栗は品質は滿洲產に劣り主に同地方の下層民の需要に適し、海外への輸出は從來殆んどみなかつたものが本年は滿洲栗が暴騰したので鮮內に歡迎された譯で、目下の相場は一袋八圓五十錢で滿洲品より八十錢方安くなほ輸出餘力は約十萬袋あるので今後相當輸入される見込

支那は銀本位放棄說を打ち消した▲八日終日三巨頭が熟慮の末だ▲朝運が鐵道培養トラツク路線の統制乃至合同案を計畫中だそうだ▲しかし之は懸案だけで事實は實現不可能だ▲ガン首も代り人も氣分も一新してからの仕事である▲朝運の後任社長も中野氏に色氣のあるうちはうまくはゆかない▲往時鐵に對して行つたあの商ツボイやり方はまだ決して跡を消滅して居らぬ

株式 人氣落着 小往來

前場 前日大波瀾のあと今朝は人氣も落付新東一四九圓九大新九二圓七日產一〇二圓一鐘新一三〇圓八朝新二八圓二と廻りに寄附あと整理商內に新東は九圓台を割つて八圓四と一圓五方日產一圓一と一圓方氣崩れたが利喰に下支へられ新東は九圓台に引返し結局新東八安日產二安大新は八安と氣崩れて大引その間日產六五圓五拍新九圓四とあつた

◇…大阪短期引辨

大新	九二圓三	不變
鐘新	一三〇八	一安
日產	一〇一四八	一安
新東	一四八九	不變

落着を取戻す

前日大波瀾のあと今朝は阪地も落付きをみせてゐるので新東一四九圓台日產一〇二圓台に廻りを邑してゐるが人氣は一服となつたところである前日雜株全般に亘つて活況を呈したところへ突如の混亂をしたあとの事であるから本直りに期待されてゐた丈けに出鼻を持たれたかたちとなつて冴へない而も增配豫想で買はれた硝、鐵配當復活で芽を吹きかけた東拓などが前日に引かへて呆け模樣となり却つて日魯や新高製糖製紙麥酒製粉などに買氣が嫌し材料ものと無視するが如き情勢を呈してゐるのは人氣の趣向を物語るものである從つて新東の如きも八圓から九圓どころはどうも因縁場となつてゐるからである

京城現物 大原現物店 電話本局四七七〇
◎本日ノ動キ (正午迄)
大阪 同 鐘 同 新 東 日 朝 同 同 前 同 北
[illegible]

現物專門 今秋田株式現物店 京城本町 電話本局
九日午後一時調

シャの挑ひと月まぐるしい騷ぎしさだか今度は帝國の對滿秘密通牒と來た猪年だから一切合切荒いんだとすましてゐる譯にも行くまい▲議會も利得税や綱紀問題美濃部博士の問題など次々と展開されたが結局は、平穩無事に切り拔ける事間違ひなしであらうとふかと云つてそれが直ちに相場に響いて來ないところてゐるからだ▲きのふの相場は旣にこの方面から關心が去つた近來珍らしい荒れ方だつた前場から後場寄附にかけての暴騰振りは沈滯の株式界と云ふより一年餘り惠まれなかつた硬派に春來るの感が深かつたそこへ後場引のガラは後慘なものだつた▲併しデマの眞相が判つてみればなんの事はない狐にたぶらかされたようなと今朝は人氣も極めて平靜新東は一四九圓台中心の嫌なところにクズついてゐる▲これで相當買込まれた形跡もあるがまだこの邊は立直れぬ新東一四五圓日產一〇〇圓割れがないければこの相場は一寸上に行きかねるのではないか前日新値を一切つたあとだからこの上の强は一寸無理であらう▲雜株は依然

◇海外經濟は依然として餘り芳しくない歐洲平和工作成ると一時は明かに報ぜられたが伊太利の出兵ギリ

小相場時代

押目買人氣に一致してゐるようだ▲前日の大混亂で朝取の如き後場のみで二萬から出來高同場合せると三萬を遙かに突破し近來レコードを作つてホクノくものだ

雜株の一部出直りから新東の爆騰は高と極めて明朗な氣分となつてゐたのであるが前日の大崩れで又もや相場は嫌なところが殘されて了つた

しく今一つこゝを押切るところがなければこの相場は無けつい勿論今少し取組が增大する迄は目先保合の外ないが矢張り相場そのものの動向としては中旬に於ける保合に期待するとこのあるいは際會の下敷きは本當のところであらう更もあれこの邊は評調に乘出す事は禁物であるから冷靜に第二次戰の準備工作をなす可きである

期米 買募はれ 踉り

前場 今朝は阪地安を入れて當八圓二十一錢中八圓四十二錢先八圓七十四錢と前日の止値より四錢安に寄付き二節は更に七十二錢と氣崩れせしも正米高と小相場觀に押目は買物多くアトは忽ち七十四錢から六錢と引返しこの邊取引の閑散に前節保合七十六錢と相變らず無味乾燥に前場を終つた

後場 後場は當八圓二五錢中八圓七五錢と寄附二節七十七錢と上遑ひたるもその割り氣乘薄の場面であつた

人氣買募ふ

今の所では別に之れと注目に値ひする材料もなく正米は依然買れず買へすの閑散を呈し仕手は季節柄また大動きは不可能と見て只小口筋がその日〳〵の情勢に伴ふて賣買ひする位に過ぎないのでこの保合はまだ當分續くものと見るの外ないが只茲に一つ先行きが案じられて居る事は人氣が再び買ひ募はれんとする事である現に阪地では先限の取組が早くも京外の大下長を呈して居り又當市場に於いても押さば買はんとする人氣が强硬となつて居るので思惑筋は買篩ろする向が尠くない狀態である

聽て阪地安追隨

當所は正米高に依り定期は依然下げ澁り商狀であるも阪地は蠶の高値から四十錢以上氣崩れなし相場の情勢は甚だよくないそうして之れが原因は實米の壓迫もあるが大體は人氣が買過ぎた爲めでないかと見る向が多い最も當所としては籾の割高によつて正米が下げられ

すべき必要はないと見る向が多いのみか東京大阪では旣に籾米の拂底で貸入米に買氣を及ぼして居る事から推すと遲くとも四月頃から

正米賣行如何

目下鮮內の各集散市場には商人の思惑米が意外の多量に達し中には定期に氣預けせる者もあるので相場は斯うした米凭れによりこの邊は伸び得ない事になつてゐるものであるが然し本年鮮內にかける米の移出狀態から見ると產地は最早出越しを呈し大地主の持米以外には貿物がなく各集散地に停滯せる米が例年より早く消化すべき情勢にあるのでこの米凭れは別に悲觀きもの〻如くである

東京國債區々

休日控へ旁々動機待ち氣迷ひで場面極めて閑散出況も小高下の區々甲五分利一〇三、四〇▲一回四分利不申▲二回四分利不申▲佛貨四分利一八四、七五

和東逆日步

逆日步は一錢逆日步となつてゐた新東は又も出廻りものなく九日は代引不足四一〇枚逆日步四五錢をつけ日歩は依然二〇錢の逆日步をつけてゐる新東の株不足は何は今後に於ても繼續的に示現されそふである

◇…東京株式長期(同場)

倉 絹	[illegible]	[illegible]	[illegible]
鐘 紡	[illegible]	[illegible]	[illegible]
同 新	[illegible]	[illegible]	[illegible]
東 新	[illegible]	[illegible]	[illegible]

實物前場

▲朝鮮火災[illegible]▲朝鮮銀行七九圓八[illegible]丁▲日蓄アルミ二圓三[illegible]▲西鮮合同新一八圓丁[illegible]▲金剛電鐵新一六圓五[illegible]朝鮮製錬一四圓六[illegible]八▲日本石油新[illegible]六圓二二圓七▲日本石油新一六圓五[illegible]六大同電力新九圓五[illegible]▲東京電燈四三圓七[illegible]八▲朝鮮運送二四圓二[illegible]三▲太陽產業六圓六▲朝鮮ビール二一圓三(出來高四二〇)

たけふは休日控へで餘り捗々しいところはなかつたまだ活氣は失はれてゐない而して中旬に於いて休日明け穩健な出足であれば又も小往來の相場を繰返し買込んで來るであらうから一反落は免れない。而して現在の如く景氣反動の過程にある時代は振幅の度合が漸次少されてゐるのであるからその間思惑の餘地がない事となるから相場を巧みに掬ふ可きである

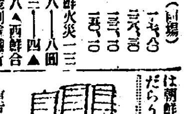

は朝鮮の在庫米の好賣行きを見るだらうと豫想せる向が尠くない

內地二百萬の穀物業者が反對を絕叫せる政府の米穀自治管理案は議會を通過しさうになつたので來る十一日は東京國技館に第二回大會を開催し更に反對の氣勢を揚げる事になつた▲そうして今回は朝鮮穀物業者もそれに參加する事になり各地の組合とも委員を選り上京に決した模樣である▲無論は自治管理案が朝鮮側の穀物業者へ不利となつた事もその原因であるが大體は內地の同業者が死物狂ひで反對して居るのにそれを對岸の火災視して居る事は德義上よろしくないといふ事から上京するになつたといふてよい▲又事實內地當業者の失策を見ると朝鮮の穀物業者に對して紗なからぬ惡感を抱いてゐる狀態であつた▲惡感と云へば阪地の相場から見ると肺患的商狀でどうも先行きが案じられる事になつた▲尤も當所は籾の割高でこの邊は下げられない事になつてゐるから買方としては未だ慌てる程の事もない

籾は依然高い

二月一杯で解除された短期貯藏籾や玄米に付き產地の狀況に依ると玄米の思惑者は主に商人でまた先高見越しに賣惜む者が多く籾は大地主の外中農筋が百俵乃至百五十俵貯藏せる者もあるが一斤八錢以下では賣物が尠なく從つて籾搗業はそんな高籾を購入して玄米に調製しても採算が取れないので休業の止むなき有樣となつてゐるらしくそれがため正米の田舍は賣物が尠なく籾がも少し安くならないとこの狀態は何は續くより仕方なきもの〻如くである

ない事になつて居るし定期に對しても阪地程には人氣買附いてないので阪地安の割り下澁るわけであるが然し阪地が肺患的商狀を辿るとせば鮮米も內地との取引がはない事になるのでこの邊の値を維持する事は困難であるから聽ては阪地安へ追從する事になりはせぬかと觀測する向が多い

仁川府海岸町三丁目 朝鮮取引所米穀部取引員 ○桑野健治商店 電話長三九番 六三九番

一川穀物出入 (八日)

籾貨車便叺入八、七二六玄米二八一八白米(叺)一、三四八(袋五)一、〇〇〇大豆二、三八〇船便五三七五▲輸移出白米九、七〇九袋入三九、七六〇玄米六、五一五大豆四、六四五大麥一二三

朝取期米本玉 (百石)

當	(賣)[illegible]	[illegible]
中	(賣)[illegible]	[illegible]
先	(賣)[illegible]	[illegible]

各地正米市況

仁川 丸仁三等二十七圓八十五錢四等二十七圓五十五錢不合格米廿四圓五十錢一等白米十一圓七十錢籾上物七錢八厘五毛並物七錢七厘で產地より小量出廻りがあつたが定期の保合商狀に賣行殆無く市場の人氣は傍觀的であり何をも前日より十錢安を呈した

釜山 (不味)買氣全く委縮

大豆 は前日と同調である

角ツ 一白 三等[illegible] 四等[illegible]

出廻 一〇〇〇 ▲出來高 八〇〇

大邱 (不況)入注杜切れる

角ツ 一白 三等[illegible] 四等[illegible]

群山 (小甘)押目待ち人氣

菱ク 一白 三等[illegible] 四等[illegible] 廻着二輛

木浦 (軟化)賣物潤澤

丸木 一白 三等[illegible] 四等[illegible]

南浦 (鈍重)小口換金急ぎ

丸ナ 一白 三等[illegible] 四等[illegible]

各地籾市況 (一斤)

	上物	中物	下物
京城	[illegible]	[illegible]	[illegible]
仁川	[illegible]	[illegible]	[illegible]
釜山	[illegible]	[illegible]	[illegible]
大邱	[illegible]	[illegible]	[illegible]
群山	[illegible]	[illegible]	[illegible]
木浦	[illegible]	[illegible]	[illegible]
鎭南浦	[illegible]	[illegible]	[illegible]

京城綿糸布 8

三A	[illegible]	太	エ	[illegible]
鯛	[illegible]	金剛山	[illegible]	[illegible]
長鼓	[illegible]	畑	[illegible]	[illegible]
鯨	[illegible]	大	[illegible]	[illegible]
花	[illegible]	飛	犬	[illegible]
世界	[illegible]	月	龍	[illegible]
寶	[illegible]	改	良	[illegible]
金 九	[illegible]	オ	ー	[illegible]
五 羽	[illegible]	公	四	[illegible]
金 明	[illegible]	四	ツ	[illegible]
桂	[illegible]	双	鳳	[illegible]

外電 (九日)

倫敦銀塊	二七片丁度
米棉	二十四仙安
印棉	四十四留安
スチール株	三一弗丁度
アナコンダ株	九弗八分ノ五
米日爲替	二八弗一九仙
英米爲替	四弗七仙四分ノ三
紐育銀塊	五八仙四分ノ三

金融 (九日)

日銀帳尻

發行高	[illegible]	減[illegible]
正貨準備	[illegible]	增[illegible]
貸出金高	[illegible]	減[illegible]
貸出高	[illegible]	減[illegible]

△東京コール

翌日拂	〇七〇〇
無條件	〇七五〇
一週	〇七五〇

△鮮銀帳尻

發行高	[illegible]
正貨準備	[illegible]
保證準備	[illegible]

株式 (九日)

朝取短期

銘柄	寄付	大引	高値	安値
朝取 前	[illegible]	[illegible]	[illegible]	[illegible]
朝取 後	[illegible]	[illegible]	[illegible]	[illegible]
同新 前	[illegible]	[illegible]	[illegible]	[illegible]
同新 後	[illegible]	[illegible]	[illegible]	[illegible]
大新 前	[illegible]	[illegible]	[illegible]	[illegible]
大新 後	[illegible]	[illegible]	[illegible]	[illegible]
新東 前	[illegible]	[illegible]	[illegible]	[illegible]
新東 後	[illegible]	[illegible]	[illegible]	[illegible]
日產 前	[illegible]	[illegible]	[illegible]	[illegible]
日產 後	[illegible]	[illegible]	[illegible]	[illegible]
拓新 前	[illegible]	[illegible]	[illegible]	[illegible]
拓新 後	[illegible]	[illegible]	[illegible]	[illegible]

東京新東取組

賣[illegible] 買[illegible] 取組[illegible]

東株短期

銘柄	寄付	大引	高値	安値
新東 前	[illegible]	[illegible]	[illegible]	[illegible]
新東 後	[illegible]	[illegible]	[illegible]	[illegible]
帝人 前	[illegible]	[illegible]	[illegible]	[illegible]
帝人 後	[illegible]	[illegible]	[illegible]	[illegible]
鋼管 前	[illegible]	[illegible]	[illegible]	[illegible]
鋼管 後	[illegible]	[illegible]	[illegible]	[illegible]
同新 前	[illegible]	[illegible]	[illegible]	[illegible]
同新 後	[illegible]	[illegible]	[illegible]	[illegible]
帝人 前	[illegible]	[illegible]	[illegible]	[illegible]
帝人 後	[illegible]	[illegible]	[illegible]	[illegible]
鐘新 前	[illegible]	[illegible]	[illegible]	[illegible]
鐘新 後	[illegible]	[illegible]	[illegible]	[illegible]
鮮銀 前	[illegible]	[illegible]	[illegible]	[illegible]
鮮銀 後	[illegible]	[illegible]	[illegible]	[illegible]
安取 前	[illegible]	[illegible]	[illegible]	[illegible]
安取 後	[illegible]	[illegible]	[illegible]	[illegible]
滿取 前	[illegible]	[illegible]	[illegible]	[illegible]
滿取 後	[illegible]	[illegible]	[illegible]	[illegible]

大株短期

銘柄	寄付	大引	高値	安値
大新 前	[illegible]	[illegible]	[illegible]	[illegible]
大新 後	[illegible]	[illegible]	[illegible]	[illegible]
鐘新 前	[illegible]	[illegible]	[illegible]	[illegible]
鐘新 後	[illegible]	[illegible]	[illegible]	[illegible]
日產 前	[illegible]	[illegible]	[illegible]	[illegible]
日產 後	[illegible]	[illegible]	[illegible]	[illegible]
新東 前	[illegible]	[illegible]	[illegible]	[illegible]
新東 後	[illegible]	[illegible]	[illegible]	[illegible]
日魯 前	[illegible]	[illegible]	[illegible]	[illegible]
日魯 後	[illegible]	[illegible]	[illegible]	[illegible]
日毛 前	[illegible]	[illegible]	[illegible]	[illegible]
日毛 後	[illegible]	[illegible]	[illegible]	[illegible]
鐵一 前	[illegible]	[illegible]	[illegible]	[illegible]
鐵一 後	[illegible]	[illegible]	[illegible]	[illegible]
日レ 前	[illegible]	[illegible]	[illegible]	[illegible]
日レ 後	[illegible]	[illegible]	[illegible]	[illegible]

朝取最定(二日步)

銘柄	鑑定	日步	代引
朝取	[illegible]	[illegible]	[illegible]
同新	[illegible]	[illegible]	[illegible]
大新	[illegible]	[illegible]	[illegible]
帝人	[illegible]	[illegible]	[illegible]
東新	[illegible]	[illegible]	[illegible]
拓新	[illegible]	[illegible]	[illegible]
日產	[illegible]	[illegible]	[illegible]
日魯	[illegible]	[illegible]	[illegible]

東京現株

東株	[illegible]	滿鐵	[illegible]
同新	[illegible]	同新	[illegible]
鮮銀	[illegible]	東拓	[illegible]
同新	[illegible]	同新	[illegible]
臺銀	[illegible]	富士紡	[illegible]
同新	[illegible]	日石	[illegible]
東新	[illegible]	滿毛	[illegible]

朝取短期建玉

銘柄	賣方	買方	建玉數
朝取	[illegible]	[illegible]	[illegible]
同新	[illegible]	[illegible]	[illegible]
大新	[illegible]	[illegible]	[illegible]
新東	[illegible]	[illegible]	[illegible]
拓新	[illegible]	[illegible]	[illegible]
日魯	[illegible]	[illegible]	[illegible]
日產	[illegible]	[illegible]	[illegible]
鐵一	[illegible]	[illegible]	[illegible]
短期	[illegible]	差引	[illegible]
長期	枚		枚

大株長期

銘柄	前寄	前引	後寄	後引
大株	[illegible]	[illegible]	[illegible]	[illegible]
同新	[illegible]	[illegible]	[illegible]	[illegible]
日產	[illegible]	[illegible]	[illegible]	[illegible]

期米 (九日)

銘柄		
鐘紡	[illegible]	[illegible]
同新	[illegible]	[illegible]
日糖	[illegible]	[illegible]
東新	[illegible]	[illegible]

朝取仁川

節	當限	中限	先限
前場 (一)	[illegible]	[illegible]	[illegible]
(二)	[illegible]	[illegible]	[illegible]
(三)	[illegible]	[illegible]	[illegible]
(四)	[illegible]	[illegible]	[illegible]
(五)	[illegible]	[illegible]	[illegible]
(六)	[illegible]	[illegible]	[illegible]
(七)	[illegible]	[illegible]	[illegible]
(八)	[illegible]	[illegible]	[illegible]
(九)	[illegible]	[illegible]	[illegible]
(十)	[illegible]	[illegible]	[illegible]
後場 (一)	[illegible]	[illegible]	[illegible]
(二)	[illegible]	[illegible]	[illegible]
(三)	[illegible]	[illegible]	[illegible]
(四)	[illegible]	[illegible]	[illegible]
(五)	[illegible]	[illegible]	[illegible]
(六)	[illegible]	[illegible]	[illegible]
(七)	[illegible]	[illegible]	[illegible]
帳入値段	[illegible]	[illegible]	[illegible]
取組高(石)	[illegible]	[illegible]	[illegible]
出來高	[illegible]	累計	[illegible]

東京期米

節	當限	中限	先限
前場 (一)	[illegible]	[illegible]	[illegible]
(二)	[illegible]	[illegible]	[illegible]
(三)	[illegible]	[illegible]	[illegible]
(四)	[illegible]	[illegible]	[illegible]
(五)	[illegible]	[illegible]	[illegible]

大阪期米

節	當限	中限	先限
前場 (一)	[illegible]	[illegible]	[illegible]
(二)	[illegible]	[illegible]	[illegible]
(三)	[illegible]	[illegible]	[illegible]
(四)	[illegible]	[illegible]	[illegible]
(五)	[illegible]	[illegible]	[illegible]
(六)	[illegible]	[illegible]	[illegible]
(七)	[illegible]	[illegible]	[illegible]
(八)	[illegible]	[illegible]	[illegible]
(九)	[illegible]	[illegible]	[illegible]
(十)	[illegible]	[illegible]	[illegible]
後場 (一)	[illegible]	[illegible]	[illegible]
(二)	[illegible]	[illegible]	[illegible]
(三)	[illegible]	[illegible]	[illegible]
(四)	[illegible]	[illegible]	[illegible]
(五)	[illegible]	[illegible]	[illegible]
(六)	[illegible]	[illegible]	[illegible]
引辨氣配	[illegible]	[illegible]	[illegible]

大阪期米噸合

	賣方	買方	取組高
當限	[illegible]	[illegible]	[illegible]
中限	[illegible]	[illegible]	[illegible]
先限	[illegible]	[illegible]	[illegible]

各地期米

△兵庫 前寄 前止 後寄 後止 [illegible]
△下關 前寄 前止 後寄 後止 [illegible]
△名古屋 前寄 前止・後寄 後止 [illegible]

商品 (九日)

△釜山 前寄 前止 後寄 後止 [illegible]
△大邱 前寄 前止 後寄 後止 [illegible]
△群山 前寄 前止 後寄 後止 [illegible]
△木浦 前寄 前止 後寄 後止 [illegible]
△鎭南浦 前寄 前止 後寄 後止 [illegible]
△大阪綿糸 前寄 [illegible] 後寄 [illegible]
三月限 寄付 [illegible] 同引 [illegible]
九月限 [illegible]
△橫濱生絲 寄付 止め 當限 先限 [illegible]
▲現物最優等 六〇〇圓
△大阪棉花 寄付 止め 當限 先限 [illegible]
△大阪人絹 寄付 止め 當限 先限 [illegible]
△大阪砂糖 寄付 止め 當限 先限 [illegible]

相馬大作 (13)

桃川燕雀演 鈴木清畫

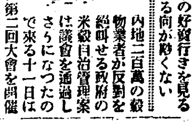

一通の願書

心して返答しろと大和守に言はれて、畏まりましたと答へた尼崎富右衞門、徐ろに顏を上げると、おめず臆せず、一膝進めて睨と久世大和守の顏を見上げた。これがなか〳〵出來ない事で、公儀には、それだけの威嚴といふものがあります。大抵の者は此の威嚴に打たれて、思ふ事の半分も言へないのが通例だ。餘程確かりした人物でないと、評定所へ出てバラ〳〵喋舌り立てる事が出來ない、況やお係役人の顏を見上げて、腹の中で思ひを立てる杯は、容易に出來る藝當でない。

ところが五石二人扶持の足輕、尼崎富右衞門、是から三ケ條を申開きをしようと意氣込んでゐる。

つて歸つて仕舞へば、老中松平和泉守、久世大和守の顏は丸潰れ、御威嚴も五萬石の取潰しどころか、場合に依れば八代將軍家の御威望にも係はる、此奴飛んだが大變なたのは大きに尤も。事を言ひ出したと、諸役人が騷いたのは大きに尤も。

御簾の裡で聞いて居られた吉宗公が、

『ふむ、富右衞門と申す奴、なか〳〵の器量人、先づ此の調子なら旨い工合に申開きを致すであらう』

と心の中で喜んで居られる。

取調べる方の久世大和守が調べない先きに一本喰つたので、これは大和守にも返答が出來ない、御簾外へ來て將軍家に申上げると、吉『むゝ、一ケ條たりとも申開き

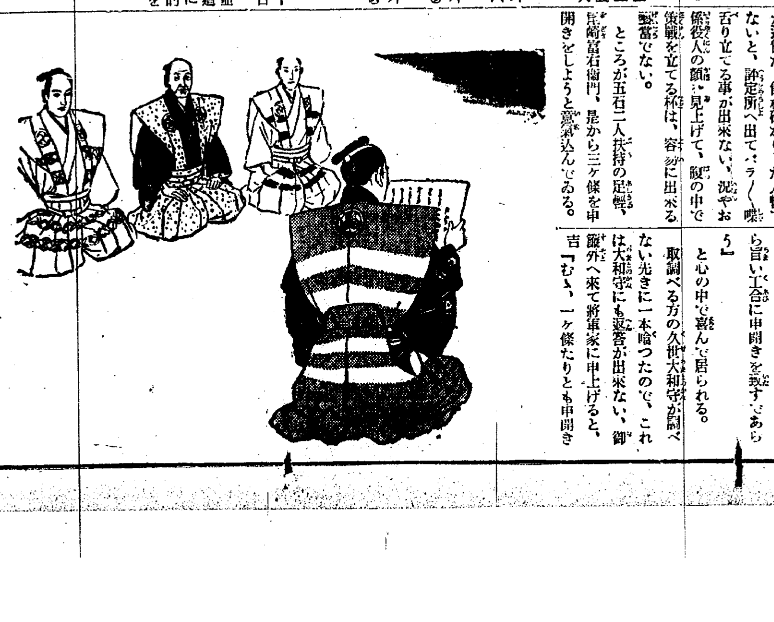

前居る諸役人は富右衞門の顏を見て、

男『イヤ何といふ腕力だらう、こ れが俗に謂ふ人三化七だ』

と呆れて居る。

富『恐れながら言上仕ります、それに就て、一應お伺ひを仕りますが、私は今日御裁ねの條々御返答仕り、申開きの筋相立つ上は、此度のお咎めお許しに相成りませうや、又上樣一度御出されたる御意故、是非共南部家を取潰さねばならぬといふ御趣旨にございませうや、此の段お伺ひ申上げ奉ります!』

これを聞くと、前居る諸役人が驚いて顏を見合はせた。一本急所を刺したもので、是が非でも取潰すといふ方針なら、格臓御を折つて申開きをするには當らない。それちやア何の爲めに評定所を開いたか、上樣の御出座迄願はして、何も御威の老臣を呼出す必要がない! そんな馬鹿々々しい事なら返答は出來ないと、ぽんと砂を蹴つた。

の立つ以上は許し遣はすと仰せられた。

大和守から右の旨を富右衞門に申渡すと、

富『ハ、ツ、有難き仕合せに、存じ奉ります、就きましては尼崎富右衞門、即答の程恐れ入り奉ると心得、認め置きましたる、是なる願書、何卒御披露の儀を願ひ奉ります』

と言ひながら一通の願書を差出した。

さあこの願書に何が書いてあるか、御老中御月番松平和泉守を初めとして、前居る若年寄、寺社奉行、その他の面々、ぢつと富右衞門の差出した願書を視つめてゐる。

その願書を富右衞門の手から受取つた係り役人が、すぐ久世大和守に取次ぐと大和守は、

久『其場に於て讀み上げい!』

と聲をかけた。そこでお目附の一人が進み出て願書を受取り、押開くと、聲高らかに讀み上げ始めた。

京城日報
朝夕刊共十二頁 朝刊

朝鮮及滿洲

三月號（第三百卅八號）（一冊六十錢 半ヶ年三圓六十錢）

國民生活と軍縮問題……海軍々事普及部
日本の海軍均等權要求の理由……米國 ジエー・アール・ドラモンド
沿岸貿易に就て……遞信局外事課 高田進
農村教育に對する一管見……城大教育研究室 中山碧光
政界夜話……東京 虎の門隱士
化學工業と內滿鮮の地位……大阪帝國大學教授工學博士 鉛市太郎
日滿經濟會議と投資統制問題……平泉居士
鮮銀券の流通膨脹と限外發行稅の引下案……本誌記者
朝鮮將來の人口豫測……朝鮮總督府囑託 善生永助
北滿鐵道沿線の展望……本誌記者
煉炭業者の無煙炭合同反對
時事雜題 爭鬪か平和か／日支關係好轉の根本問題……社長 釋尾東邦
猛獸を斃した馬鼻疽に就て……京城府畜産技師 松崎又五郎
中耳炎の常識……京城赤十字病院耳鼻咽喉科 藤井朝城
京城の各孤兒院を訪ねて……本誌記者
旅日記から……京城帝國大學豫科教授 黑田幹一
桃花と萬葉集……京城帝國大學豫科教授 名越那珂次郎
ハルツの杜に戀を占ふ獨乙娘……朝鮮總督府海事課長 高松順茂
オリンピック氷上選手豫選後期……藤井秋夫
朝鮮銀幕雜話……內田正夫
談合事件の覆審裁判長末廣氏はどんな人物か……庄司文雄
朝鮮官海異動の人々……白頭巾
朝鮮の財界大觀……朝鮮銀行總裁 加藤敬三郎
朝鮮の財界展望……朝鮮殖産銀行頭取 有賀光豐
朝鮮と滿洲の財界と事業界
風聞駄語‥編輯室より
實話 混血兒を生むだ母の惱み……京城 瀧一樹

發行所 朝鮮及滿洲社 京城府旭町(舊小門外) 電話光化門一二〇八番 振替京城一一三一番

資本金五百萬圓
一、當會社は確實を本旨とし御便利に業務御取扱可申候
一、當會社は損失を公平且つ迅速に支拂可申候
電話又は御一報次第社員參上可仕候

日本共立火災保險株式會社
取締役會長專務取締役 原錦吾
本社 東京市京橋區銀座西六丁目三番地五
京城出張所 京城府本町二丁目三九番地（電話本局長一五六六番）
出張所長 三鍋才次郎
鮮內代理店所在地 京城、仁川、水原、淸州、忠州、公州、大田、江景、長項、全州、群山、裡里、光州、木浦、麗水、大邱、金泉、浦項、晉州、釜山、馬山、統營、晉州、海州、沙里院、平壤、鎭南浦、新義州、春川、鐵原、咸興、元山、羅南、淸津、城津、會寧、雄基

日本のインキを代表する アテナインキ
最上の商品を廉下した様な 丸善墨汁
最寄の文具店でお求め下さい

本日發賣

新學期開始号

大學習雜誌 四月特大号
勉強ノ助ケニ……小學館發行

入學・進級ノ大切ナ 新學期來ル 御用意ハ如何？
新シイ教科書ト共ニ無クテハナラヌ
小學館發行 八大學習雜誌
學校ニ家庭ニ大評判

東京高師附小主事 佐々木秀一「實際教育家ガ執筆サレテキルノデ安心デス」
東京女高師附小主事 堀七藏「學科・趣味記事ガヨク調和編輯サレタ雜誌デス」
奈良女高師附小主事 木下竹次「自學自習ノデキルヤウニ苦心サレテキル點ガヨイ」
廣島高師附小主事 守內喜一郎「兒童ノ學力程度ニピッタリシテ申分ガアリマセン」

幼年知識 四月號定價三十五錢（三大オマケ付）
幼稚園 四月號特價四十錢（八大オマケ付）
一年生 四月號特價四十錢（八大オマケ付）
二年生 四月號特價四十錢（五大オマケ付）
三年生 四月號特價四十錢（五大オマケ付）
四年生 四月號特價四十五錢（五大オマケ付）
五年生 四月號特價五十五錢（三大オマケ付）
六年生 四月號特價六十錢（四大オマケ付）

オ子様ヲ模範生ニスル
學習記事ハ― 新制教科書ニ準據シ各高師諸先生ガ責任執筆サレテヰルノデ自學自習ガ出來テ成績ハグンゝ良クナリ忽チ模範生
趣味讀物ハ― 現代一流大家ガ有名畫家ノ挿繪入リデ執筆シ子供方ノ讀書欲ヲタップリ充タシ
オマケハ― 學習心ヲ喚起スル手工手技材料ヤ美麗別冊附錄ヤ繪本等ガ
本カラハミ出スホド

日露戰爭大勝利滿三十年 記念事業發表
最モ有意義ナル小學生大奉仕事業バカリ
特別口繪ハ日露戰爭大勝利滿三十年記念ニフサハシク極彩色額面用「皇軍奉天入城」ノ場面
◎日本精神發揚大懸賞
◎勉強賞・體育賞贈呈
◎第三回作品成績 大競技會作品募集

表紙ニこのマークのある雜誌
東京神田 小學館 振替東京四〇七

日の出 四月號

前號殘らず賣切の盛況！本號は愈々大充實トテモ面白い

戲曲 元帥大山巖
陸軍省及び大山家の秘材により大傑作成る
打ちつゞく日本軍敗れの凶報に軍司令部は憂色に包まれた。この時のつそりと現はれた大山元帥が、戰機を見ること神の如き兵法の秘奥を以て一擧に重大命令を發するや忽ち全軍勝ち戰に甦りゆく、眞に壯烈鬼神も哭かん
吉田絃二郎（東京劇場三月上演脚本）

新編忠臣藏
大長篇昭和定本 吉川英治
いよいよ大石內藏之助が現はれ、赤穗城內の大場面、作者が病軀の危險を冒して筆を進めた熱血の作!!

▲自分は尊い……貴族院議員 永田秀次郎
▲まごゝろの偉大な力……本社々長 佐藤義亮

露國將校の手記發見 奉天敗走記
日露戰に敗れて落ゆく露軍の悲慘な狀況と敗戰の原因が躍如 山中峯太郎譯

長篇實話 青蠅のお蝶 三角寛
怪奇にして艶美、思ひきやせむし美人が掏摸の親方か？大東京の裏にこの驚くべき事實

職場で拾ったはなし
法廷で…塚崎直義 畫室で…藤田嗣治
試合場で…荻野貞行 ロケーションで…池田義信

名士リレー問答
難問！妙答！
◆金語樓氏より永井柳太郎氏へ◆永井氏より市川左團次氏へ◆左團次氏よりピストン堀口君へ◆堀口君より水谷八重子孃へ◆水谷孃より木谷實氏へ◆木谷氏より菊池寛氏へ

▲笑ひの大放送 漫畫小說、萬歲、逆面相、落語等々滑稽の大問屋！
▲可笑しかった話 墓地の喜劇、結婚適齡期、双生兒の滑稽取り違ひ等々

どんな金儲け本もこの一篇には遠く及ばず!!
金儲けの極意
金儲けの根本義が茲に說かれた 今まで何人も氣がつかなかった そして最も大切な心がけの問題を懇切に說明された必讀記事！
ひとのみち教團教祖 橋本郷見

長篇小說 戀の海峽 小島政二郎
松子の處女を奪った田中の家へ、さうとは知らぬ妹の絹子が訪れた。田中はにやりとして立ち上った。彼女や危し？

翼の誓ひ 福永恭助
女人國探險 和田邦坊
日の出小判 三上於菟吉

▲明治大盜傳 白浪小說 佐山英太郎
▲月に立つ虹 現代小說 中村武羅夫
▲死頭蛾の恐怖 探偵小說 甲賀三郎

▲流線型のはなし
▲各界掘出し物語
▲カフェー女軍の巻
▲芝居小說 新家庭案內

▲新巖窟王 一太郎夜鶴子の邂逅より場面は一轉して奇妙な幽靈屋敷 谷讓次
▲江戸の坩堝 痛快な大殺人、鐵之進の腕のさえ、まことに一讀胸の透く大讀物だ 野村胡堂
▲青龍刀權次 伯爵名探偵の長講未だ一度も雜誌に發表した事なき新講談 大島伯鶴

猛獸國探檢記
奇想天外こんな面白い小說は、世界に例がない

長篇小說 妖棋傳
新人の力作長篇！
新構想になる稀有の名篇 角田喜久雄作
血塗れに倒れてゐる武士の手からコロリ落ちた將棋の駒「銀將」一枚、これから生れる妖氣は忽ち怪劍士を呼び美人現はれ無限に發展する實に奇々妙々の快小說

長篇讀切 夜來の花 三上於菟吉
妾の病中、その妹に戀して惱む男と、姉の良人を愛して苦しむ若き處女の心理を深刻に描いた作

讀切傑作集
狐鼠どろ染吉 時代小說 土師清二
世を忍ぶ武士と美しい娘とが讓れぬ緣の糸に操られる數奇な人生を描く。
殺人往來 探偵小說 大下宇陀兒
同じ夜半にお互に惡漢を暗殺しようと思ひ立った男の心理と行動、會心の作！
首切り問答 諧謔小說 佐々木邦
戲られた敵役が一念起して遂にその家老を首きるまでの滑稽苦心ものがたり。
物言はぬ花嫁 現代小說 竹田敏彥
女性の純情と犧牲の尊さ、美しき女性の殉職に絡まる悲しく美しき愛の世界に展開する

定價五十錢（全國書店にあり）
東京牛込 新潮社（振替東京一七四二）

第卅回陸軍記念日

擧國一團となり精進せん事を期す
◇―林陸軍大臣語る

【東京電話】日露戰役は我國にとりては曠古の困難であつたが明治天皇の御稜威により又同胞の臥薪嘗膽十年の辛苦と、擧國一致の赤誠と我陸海軍の勇戰とによつて未曾有の大捷を博したのである、私は幸にもこの千載一遇の機に出征の大命を拜し旅順の攻城戰に參加し得たるは男子の本懷とする所であるが、幾多の戰友先輩が軍人として死所を得たるに拘らず、不思議にも生還し今日第三十回の大捷記念日を迎へ漫ろに當時を追懷し感慨誠に深きものがある

當時 先輩が帝政露國の侵略から東亞の平和を守るため血潮に彩りし滿洲の地には新に滿洲帝國成り、皇國の義助により經國の業愈々進み三千萬民衆各々其所を得て王道治下に謳歌し、日滿親善日に〳〵敦厚を加へつゝあるを見るは誠に欣快に堪へない所であつて、先輩の靈も必ずや地下に瞑せられある事と信ずる

戰後 既に三十星霜其の間、世相亦幾變遷を經た、我國が日露戰爭によつて獲得した世界強國の地位は其後愈々進み、今や名實共に東亞の重鎭として將又世界最強國の一として世界の平和に寄與しつゝあるのである、然しながら我國の興隆躍進に伴ふ四圍よりの政治的又は經濟的の壓迫は、所謂一九三五、六年の危機として皇國に迫りつゝあり、更に內に於ては積弊漸く不安焦躁の情勢に惱まされてゐる

私は この內外非常時の大勢を靜觀し國防充實の要を痛感すると共に、日露戰爭當時の國難打開の偉績を回顧することの極めて意義の重大なるを覺ゆるものである近代戰爭は新たなる樣式によつて指導せられんとしつゝある、即ち日露戰爭に芽生えた國家總動員は世界大戰に於て成熟し、今や更に戰時に於ては大規模なる國家總動員を基調とし、其國の有する人的物的資財の總てを擧げて一途に運營せらるゝを要する事となつたのみならず

平時 に於ても深刻なる經濟戰、思想戰等が隨所に展開せられ、對外的には國家の全活力を綜合統制するを要するに至つた、此等の準備と用意なくしては近代國防を全うすることは出來ない、而して皇國々防の根源は日本精神の振作如何にある、奉天會戰によつて屈服せられた露西亞を救つたのはフイッテの絕叫した露國精神であり、日露戰爭當時の國難を打開したのは皇國傳統の日本精神である、今後の非常時局を突破し皇國を興隆飛躍の彼岸に導くものも亦日本精神の振作以外にないものと確信する

私は 本記念日に當り同胞各位と共に、卅年前の我等が先輩の偉勳を想起し以て現在に處し、皇謨の恢弘へ擧國一團となつて精進せんことを期する次第である(寫眞は林陸相)

陸海軍の關係は車の兩輪
◇―大角海軍大臣談

【東京電話】回顧すれば帝國が露國の挑戰に依り正義のため止むを得ず干戈をとつてから三十餘年になるのであつて、而も本日は帝國陸軍が滿洲の野に於て振古未曾有の大勝を博した第三十回の記念日に相當する、予は茲に謹んで滿腔の祝意を表すると共に一言所感を述べて以て祝辭に代へんとするものである

日露 戰爭の大部は予の見る所を以てすれば大規模の海陸協同作戰である、即ち明治三十七年二月八日第十二師團の仁川に於ける上陸、又は同五月五日鹽大澳に於ける第二軍の上陸から三十八年五月二十七日の日本海に於ける大捷に至る迄、海陸兩軍互に相助け相補ひ戰勝を全うしたのである、陸軍が遼陽に於て或は奉天に於て大捷を博し其の他戰へば必ず勝ち攻むれば必ず取り眞に破竹の勢を示したのであるが、その戰勝の背後に於ける海軍の力を無視することは出來ないのは、海戰の戰捷が陸戰の勝利に資ふ所大なると同樣である

戰爭 全期を通じ我が海軍が克く日本海、黃海の制海權を確保して居たので、陸軍は何等後顧の憂なく滿洲の野に於てその全力を發揮することが出來たのである、若し帝國海軍が右制海權を確保することが出來なかつたならば、或は豐太閤の征韓の役の覆轍を踏んだかも知れないと思はれるのである

又一 方卅年前の五月廿七日我が海軍は日本海に於て古今未曾有の大捷を得たのであるがその原因は之亦海軍獨自の力のみに依るのではない、即ち我が陸軍が明治卅七年五月廿六日より、卅八年一月一日迄旅順口に對して幾多の艱苦と犧牲を厭はず攻擊に次ぐに攻擊を以てし、遂に露國第一太平洋艦隊の殘勢力を掃蕩すると共に、東洋に於ける露國海軍根據地の一を奪取し我が聯合艦隊の作戰を容易ならしめたによる所尠くないのである

海陸 共同作戰に關し古來の戰跡を調べて見ると日露戰爭の如く赫々たる成果を收めたものは極めて少いのである、由來共同作戰の華々しい成果を收め得ないのは作戰そのものゝ困難なるに依ることは勿論であるが海陸將士が各友軍の作戰に協力せんとする意思の乏しいのに依ること大である、日露戰役に於いて、大山、東鄉兩主將を初めとし、海陸將士が克く戰爭の大局に着眼し渾然一體となつて戰爭目的の達成に邁進したのは、本戰爭の成果を光輝あるものにした一大原因である

今や 國際情勢は頗る複雜となり艦艇兵器の進步亦其の比ではないが、作戰上に於ける陸海軍の關係に至つては當時と同樣車の兩輪たる點に於いては何等變るところがないのであるが、加ふるに兵器の進步は益々作戰の複雜化を來し、陸海軍相互の諒解を要求すると共に愈々其の諒解を困難ならしめて居る

此の 記念日に當り吾人軍人は戰を陸軍に委ずると海軍に委ずるとを論ぜず、先輩將士の偉業を偲ぶと共に其の依つて來る所因を把握し以て將來に備へることが極めて必要であると思ふのである(寫眞は大角海相)

叛軍は悲慘なる窮狀に陷れり
ギリシャ動亂の現狀に關して コ討征軍總指揮官の聲明

【サロニカ八日聯合】討征軍總指揮コンデリス將軍は八日コンミュニケを發表し反政府軍は慘憺たる窮狀にありと聲明した、コンミュニケ要旨次の通り

風雪激しく河水氾濫の結果政府軍は未だストルマ河を橫斷することは出來ないが、政府軍爆擊機廿台はセレスに於ける叛軍の本陣に爆擊を加へた、叛軍は既に悲慘な窮狀に陷つてゐる、更に偵察機でセレス附近一帶を偵察したところ平原は全く洪水狀態である

陸軍定期異動 十五日發令

【東京電話】六日內命を發せられた陸軍定期異動は來る十五日發令されることゝなつた

米陸軍豫算 八日上院を通過
兩院協議會に廻付

【ワシントン八日聯合】アメリカ上院は八日午後四億ドルに達する陸軍豫算について審議表決の結果六十八票對十五票の壓倒的多數で同案を可決、直に兩院協議會に廻付された、上院は七日陸軍兵員增加費二千萬ドルをふくむ追加豫算を採擇、その結果一九三六年度陸軍豫算は平時における空前の巨額に達した、原案は空軍充實並に兵員三萬人增加を含むものであり、その要旨は左の通り

一、空軍擴張費 四千六百萬弗軍用機五百四十七台の建造費に充當、陸軍機總數を一千四百四十五台とす
二、陸軍兵員增加費 十三萬七千餘の兵員を一齊に十六萬五千人に增加す

肥料業統制法案を上程、委員に附託
衆議院本會議(九日)

【東京電話】九日の衆議院本會議は午後一時二十分開會、直ちに日程に入り

一、肥料業統制法案(政府提出)を上程、町田商相より提案理由の說明あり質疑に入り

河野一郎氏(政)登壇 我國の硫安肥料は年々不足し輸入に依つて漸くその需要を充して居る今日、生產統制を主眼とする肥料業統制法案を提出するのは時期尚早ではないか、右は一部工業家の擁護に止まり農民には何等の利益を及ぼすものでないと思ふが如何、肥料の需給政策について從來商工、農林兩者間に於て屢々喰ひ違つて居つたがその統制は甚だ困難であると思ふ、肥料の需要については物價の高低その他種々の理由で增減を來すものでありその結果直ちに肥料價格の騰貴を來すことは從來も屢々經驗するところで農民にとつては全く不利である、之れに關する農林、商工兩當局の所見如何、また生產過剩の場合に政府は如何にして價格を決定せんとするか、また生產不足の場合には如何、肥料の生產費は各會社の經營方針に依つて著しい差違があり、之れを法律で一律に保護することはそこに非常な矛盾がないか

と詳細に質して降壇、之に對し

町田商相 一、本案提出が時期尚早で一部資本家の擁護に終るといふ樣に解釋の行はれるとは甚だ遺憾である、內地會社の發達は將來に於て低廉良好なる肥料を供給し得るのだから結局は農家の利益になると思ふ故にこの工業を確立せしむるには國家の統制を必要とする、需給推算は精密な調査に依れば略々實際に近いものが得られると信ずる

一、價格決定も之を放任する時は企業の基礎を確立せしむることが出來ぬ

一、滿化の出現に依つて硫安の市價が支配されることはあるまいと思ふ、全購聯が滿化と特約しても直ちに之が農家全體の利益になるとは言へぬ

山崎農相 本法案制定により全購聯との關係は別段變化なしと考へる

河野氏 再登壇 今日肥料會社は儲け過ぎてゐるのに更に斯る法律を規定するは資本家擁護に外ならぬ、本法のみで肥料配給が圓滿に行くと思ふか

町田商相 肥料業の發達を圖る爲め無謀なる競爭を防止し最低利潤を與へる樣に統制しようといふので、之を擁護しようと云ふのではない

山崎農相よりも略同樣の答辯あり

河野氏 三度登壇、本法は既設會社の擁護に過ぎないと斷して質問を終り、代つて

多木久米次郎氏(政友)政府は本案に依り僅かな製造業者を擁護せんとしてゐて農民の利益は少しも考へてゐない、斯かる偏頗な法律案は速かに撤回してはどうか

と詰り、之に對し町田商相より簡單なる答辯あり多木氏更に認可制度の不合理を論難して質問を終り

多田滿長氏(民政)登壇 肥料統制委員會構成に當り消費者代表をも之に參加せしめる意思ありや、價格の決定を組合に委任せられることは果して農民の利害を考慮したと言へるか、何故價格公定を斷行せなかつたか、價格の認可に當つては如何なる生產費を標準とするか、消費者の利益を擁護せんとする公益規定があるが產業自由を原則とする今日果してその目的を達成し得るであらうか、肥料配給については全購聯と一般商人との取扱數量を如何なる割合となす方針か、政府は肥料取締法改正の意思ありや肥料國策樹立に關する政府の方針如何

山崎農相 本法の主眼とする處は農民の利益擁護で、統制委員會に消費者代表を加へることについては十分考慮したい、價格は生產費に適當の利潤を加へたものを基礎として、農村經濟の實情を考慮して決定する、肥料取締法は當然改正すべき時期にあると考へてゐる

と答へ、代つて

由谷義治氏(國同)農林當局は何故肥料年度の最初に最高價格を設定し農民の利益擁護に努めなかつたか、政府は本法が成立し實施の曉、各肥料の眞實の生產費を發表する意思ありや

商相 肥料の生產費を調査公表せよとのことであるが、之は會社の內狀暴露となるから見合せたい

農相 運用に當つては消費者の立場をよく考慮し適正を期したいと思つてゐる

之にて質疑を終り二十七名の特別委員に附託、次で

一、昭和八年度第一豫備金支出の件外六件(承諾を求むる件)を上程、矢吹大藏次官の提案理由說明あり質疑に入り丸山浪彌氏(政)對滿政策全般に亘り首相並に拓相に質す

岡田首相 滿洲國の文化工作については滿洲國の風俗習慣を一時に收める譯にはいかぬので之等の事情をよく考へて文化工作を進めたいと思つてゐる

次で兒玉拓相よりも同樣の答辯あり、代つて

福田關次郎氏(民)特別會計豫備金支出に於て不當支出の傾向はないか

と事例を擧げて質し、更に滿洲事件豫備金支出の內容につき質問をなす、これに對し兒玉拓相は、矢吹大藏次官、井阪外務次官、土岐陸軍次官より夫々所管事項につき答辯あり、福田氏重ねて質し、これにて質疑を終り十八名の委員に附託、殘餘の日程を延期して午後五時四十分散會

臨時利得稅法案への政友の修正條項
昨日の委員會で決定

【東京電話】政友會の臨時利得稅特別委員は九日午後五時より院內に會合、左の諸點につき修正を加へ附帶決議を附して之を承認することに決定、十日午前十一時より開かれる幹部と政務調査役員、當該委員の聯合會議に諮り代議士會に附議することゝなつた

修正條項

一、基準年度を四、五、六の三年度とすること
二、增減資の場合の特別會計規定を設けること
三、課稅率を法人は一割、個人は七分五厘とすること
四、施行期間は三ケ年とすること

附帶決議要旨

產業の發展を阻害せざるやう注意すると共に、町村の財政補整の途を講ずべし

米穀自治管理法施行に伴ふ十年度追加豫算
朝鮮は百七十六萬圓
九日決定、十二日議會に提出

【東京電話】米穀自治管理法の施行に伴ふ拓務省關係の昭和十年度追加豫算は、九日左の如く決定し十一日の閣議を經て十二日議會に提出されることとなつた

一、拓務省五千餘圓(事務官一名屬一名の增員に依るもの)
一、朝鮮總督府總額百七十六萬圓(右の中倉庫建設費、金利、倉敷補助に關する經費約百四十三萬圓にして、倉庫は三ケ年繼續で一年四千五百坪宛を建設し、三年後は五十餘萬石を貯藏の豫定)
一、台灣總督府總額約百二十萬圓

統制組合への低資融通額
◇―六千九百餘萬圓

【東京電話】米穀自治管理法施行に伴ふ統制組合に對する預金部低利融資に關し、預金部運用委員會は十三日幹事會に開催と決定したが、預金部提出の融資原案は左の如くである

一、融資總額六千九百八十萬圓
イ、利率 預金部より勸銀並に產業組合、中央金庫等仲介機關に對する貸付三分五厘(台灣朝鮮は四分)
ロ、仲介機關より產業組合への貸付四分一厘(台灣朝鮮へは四分七厘)
一、組合より組合員へは無利子にて融資せしめ、これに對し政府より補助金を交付する
一、貸付期間は一ケ年

尙は當日委員會は左の二件を合せ上程する筈である

一、預金部の公債引受限度の擴張
一、北海道土功融通

政府提出法案
全部で五十三件

【東京電話】政府は來週中に食糧差押へ禁止に關する民事訴訟法中改正法律案を提出することゝなつたが、これで政府より本議會に提出する法案は打切りとし、怪文書取締に關する法律案、製鐵獎勵法中改正法律案、移民會社法案は何れも見合せることゝなつた、從つて今回政府より提出の法案は全部で五十三件である

匪賊の跳梁に備へて必死の堅陣を固む
―間島、咸北國境から歸りて― 池田警務局長語る

蔡間島省長の來訪答禮、及び匪賊視察のため咸北國境の茂山、三長初め九署四十駐在所を二週間に亘り慰問視察中であつた池田警務局長は、九日午後九時歸任したが車中語る

咸北 國境陣は對岸の匪賊の跳梁に備へて必死の堅陣を固め、一方では第二段の自力更生に邁進してゐるといふ有樣である、咸北國境警察には特別警備隊を設け、晝は騎馬隊、夜は徒步隊が二百燭光の探照燈を持つて警戒に當つてゐるが、特に警察犬の活躍は華々しいもので、セパードの必要が痛切に感じられてゐる、近く警察犬協會と協力して配備するやう考究したい

間島 は龍井、延吉、琿春を視察し、蔡省長に答禮したが過般の京城訪問の印象が極めてよく、朝鮮統治の現狀を判然と知り間島在滿同胞の保護の上に好影響を及ぼしてゐる、本地の治安狀況は極めて良いが、山岳地は依然險惡で、日本守備隊、憲兵隊、領事館警察の日本側と滿洲側の軍隊、憲兵、警察官が協力して治安維持會を組織してゐる一方、協助會百名の武裝私設軍人が討匪に重大な役割を演じてゐる

目下 約四千名の匪賊が巢喰ふ三ケ所の地帶を赤色區域又はソヴエート區域と呼んで、これが白色化工作中であるが、共匪は台灣の生蕃より極惡で抵抗を續け、武力討伐の一面赤色部落に近接して百戶內外の集團自衛部落を置き、百名內外の武裝民が警備し段々匪賊を山奧部に追ひつめてゐる、歸順者は女子供に多いが男は容易に歸順せず將來は間島側と朝鮮と役人の緊密な脈絡をつけ、一層警備を嚴重にせねばならぬと思つてゐる

一方 產業的に見た間島には僅々二、三十里の奧地に砂金が大量に埋藏され、無盡藏の石炭と材木があり現在五十五萬人位の同胞をさらに五倍二百萬人位移住させることは容易の模樣である

各國の軍事豫算
歲出總額に對する割合では我國の四割六分六厘が最高
大藏省當局の發表

【東京電話】大藏省では議會の要求に依り各國軍事豫算に關する調査を左の如く發表したが、之れに依ると歲出總額に對する軍事費の割合は我が國の四割六分六厘が最高を占め、文字通り國防豫算たることを示して居る

◆日本(昭和十年度、單位千圓)
歲出總額 二、一九三、四一四
軍事費 一、〇二二、六四二
右割合 四六%六二

◆英國(一九三四年度、單位千磅)
歲出總額 七〇五、七二四
軍事費 九五、七九四
右割合 一三%五七

◆米國(一九三四、五年度、單位千弗)
歲出總額 四、六三九、〇八八
軍事費 八四一、七二二
右割合 一八%一四

◆獨逸(一九三四、五年度、單位千馬克)
歲出總額 六、四五八、二八一
軍事費 八九四、三三三
右割合 一三、八五

◆佛國(一九三四年度、單位千法)
歲出總額 五〇、一六二、五七〇
軍事費 一〇、八二一、五三八
右割合 二一%五七

◆伊太利(一九三四、五年度、單位千リラ)
歲出總額 二〇、六三六、一〇一
軍事費 四、三九四、八三七
右割合 二一%二九

米穀三案委員會

【東京電話】衆議院の米穀自治管理法案外二件委員會は九日午前十時五十分開會

上田孝吉氏(政友)商相は法案の運用如何では中間配給機關に惡影響ありといはれたがそれならばその案の內において或は別個の法制において妥當なる方策を講ずべきものはないか

町田商相 法律的になすよりも、農林省その他關係省と密接的手段によつて適切な方法を講じたいと思ふ、即ち商業組合の擴充と產業組合との提携である

三善信房氏(政友)商相は取引所は既に統制法に影響されてゐることを認めるか

商相 その點は認める、しかし今回の管理法の制度は大して影響せんと思ふ

更に牧野良三氏の質問あり午後零時半休憩

午後流會
【東京電話】衆議院の米穀自治管理法案委員會は午後一時再開の豫定のところ本會議の都合で流會となつた

南鮮鐵買收公債案提出

【東京電話】政府は九日南朝鮮鐵道株式會社所屬鐵道買收のため、公債發行に關する法案を提出したがその全文左の如し

政府は南朝鮮鐵道株式會社所屬鐵道買收のため、これに必要なる額を限度とし公債を發行さることを得

北鐵交涉 十二日假調印
廿二日正式調印

【ハルビン九日電通】過日來日蘇間に行はれて居つた北鐵讓渡交涉成立につき十二日假調印をなし、二十二日滿蘇兩國代表に依り正式調印されることに決定した

あすの兩院(東京電話)

貴族院 十日は日曜につき休み、十一日は午前十時本會議を開催、昭和九年度追加豫算案、同年度特別會計追加豫算案を上程可決、次いで酒造組合法中改正法律案の第一讀會を開き委員附託、國際文化事業に關する經費支辨に關する法律案を可決、大正九年法律第五十六號中改正法律案外六法案(以上衆議院提出)の第一讀會を開き各々委員附託となし、なほ同時に決算委員會午後一時半より兵役法中改正法律案外二法案の各委員會、請願第一、第三分科會を開く

衆議院 十日の衆議院は日曜で休み、十一日の衆議院は本會議を休み午前十時より米穀自治管理法案、產業組合統制法案、朝鮮事業公債法改正法案、治安維持法改正法案、肥料統制法案、昭和八年第一豫備金支出の件(承諾を求むる件)外六件、府縣制改正法案の七委員會、政府貸付法改正法案、借地借家調整法案、營業收益稅法改正法案、地方財政調整法案の五委員會が開かれる

から騷ぎは―
日支提携を阻害
有吉公使官邸で語る

【上海九日聯合】有吉公使は九日午前七時四十分堀內書記官、須磨南京總領事、有野書記官帶同上海に歸還したが公使は官邸において語る

最近 支那に對する借款問題が色々取沙汰されてゐるが、國民政府が英米兩國政府に對し借款を要請した事實は今までのところではない、元來借款については相當の條件が必要だ、無責任で其の場逃れの借款は徒に禍根を將來に殘すだけである國民政府も愼重な態度で如何に處するか經濟難逭しについて目下考究してをる樣子だ、早急に實現するものではない

この 點共同借款でも同樣だが萬一共同借款案が東洋平和を攪亂せんとする場合には、帝國政府は獨自の立場から充分再檢討を加へる必要がある、更に最近銀本位放棄が頻りに傳へられてゐるが何も聞かなかつた、國府間また考へる事でもない、國民政府の問題については目下國民政府において研究してゐるのは事實だが汪精衛氏との會見では特に持出されなかつた

予は 一應四月歸朝するつもりだが、必要によつては度々南京に赴くだらう、經濟提携とか借款だとか具體的計畫も立つてゐないのに空さわぎするのは徒らに外國や國民政府の反對を強めるだけであつて却つて日支兩國提携策を阻害するばかりだ

對支借款折衝へ
カ駐支英公使あす發南京へ

【北平九日電通】駐支英公使カドガン氏は本國政府の訓令に依り、十一日午後三時五分北平發列車で南京に赴くことに決定した、その使命は對支共同借款に關するその後の進展につき南京政府と直接話合をなし折衝を進めるものであるが、同問題が目下進行中の日支提携とデリケートの關係にあるところから一般に極めて重視されてゐる、尙は駐支米公使ジョンソン氏も今月末又は來月上旬南京に赴く筈である

瓦電株主總會

【東京電話】朝鮮瓦斯電氣會社では九日午前十一時半丸の內銀行クラブに定時株主總會を開き、當期利益金處分案(配當年一割二分)を可決し、なほ取締役監查役の全部任期滿了の件は何れも重任、代表取締役の改選の件は現社長香椎源太郎氏重任に決定した

全南道會から謝電

九日開會した全羅南道々會から本社に宛て左の謝電があつた

昨夏本道風水害に際しては絕大の御同情を辱うし、且つ多額の義捐金品御寄贈にあづかりまことに感謝に堪へず、こゝに本道會開會の劈頭に當り厚く御禮申上ぐ

全羅南道會議長

◇兵頭咸北警察部長 九日夜入城

東西南北

日本產の鹿が數十年以前から英國に移殖され▲富豪の大苑囿に放飼されその姿の優美さを愛されてゐたものだが▲その數が殖えると共に何時しか埒を越えて自由の山野に奔り自然の子になつてしまつたものが澤山ある▲勿論鹿の獵獸としていゝものである事はいふまでもないが▲困つた事には木の若芽や畑のものを食ふ點で▲イングランド殊にオクスフオード附近では田畑や森林が荒されるといふので訴へが續々と出る▲これではいけないといふのでオクスフオード大學動物調查部では博物學者を動員してその被害調査に當る事になつた▲一方營林署當局ではその調查結果如何では愈々日本鹿退治に乘出す準備中であるといふ▲何れにせよ綿糸布雜貨の貿易戰で散々に日本品に惱まされ續けてゐる英國が今度は鹿で田畑をやられるとは何れも大變態だといふ

ぜんそく 百日セキの方へ 無料で差上げます
お困りの方は色々と迷はず私共へ御申越下さい、私は數十年苦しんだぜんそくが高野長英先生の遺方藥で僅か一週間に完全に健康になりました此の藥は一時押へのトンプク藥と違ひ副作用もなく永年の宿苦も治り必ず全治しますハガキでお知らせ下さい(百日セキに大變よく効きます)私の苦心談と自分で出來る老生法を人助けの爲無代で差上げます。
廣島市白島中町三(長壽園前) 森本作市

齒科一般 京城旭町入口 旭ビル二階角 クロダ齒科 電本三〇八一

生徒募集 入學資格 中學校高等女學校中等實業學校卒業者 修業年限一ケ年 男子部 女子部
廣島縣梅華教員養成所
尋正(本科) 裁縫正(實科) 免許狀ヲ得 廣島縣山縣郡新庄村

生徒募集 入學資格 高等女學校 師範學校卒業者
廣島縣新庄保姆養成所
修業年限一ケ年幼稚園保姆免許狀ヲ得 廣島縣山縣郡新庄村

生徒募集
文部大臣認定 財團法人 廣島縣新庄中學校
閑靜ナル教育地勤勞尊重ノ美風養成學資僅少 詳細本校ニ照會アレ 廣島縣山縣郡新庄村

自動車問答
初心者に運轉手免許試驗の及第を責任保證の爲本書は全國試驗官心血の問題を一見永解せしむ●東京府田無町●東京自動車學校出版部

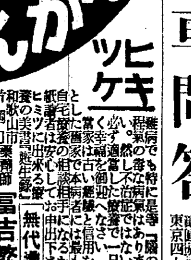

無代進呈 富吉榮作

神戶女子藥學專門學校
募集人員 第一學年 百二十名
願書受付 四月七日限
現假校舍 神戶市外御影町(阪神沿線御影、芦屋間本山村)
新校舍
昭和十年四月十一日(詳細ハ現假校舍宛照會ノコト) 電御影五六五〇

武藏高等工科學校
受驗資格 中學校、實業學校卒業者
願書受付 一月十日ヨリ四月十二日迄
試驗期日 四月十三日、十四日、十五日
試驗課目 英文和譯、代數、平面幾何
試驗場 本校(東京市大森區北千束町) 工業大學前
電氣工學科 土木工學科 機械工學科 八〇名 建築學科 四〇名
詳細ハ二錢切手封入要覽請求アリタシ 電・荏原四三四四

阪井耳鼻咽喉科醫院 京城本町一丁目入口 醫學博士 坂井清 電本六四二番

金銀白金高價買入
京城明治町 株式會社 京城德力
電話長 一五七二 本局 二〇八八 三九三九 御來客用 四〇三七

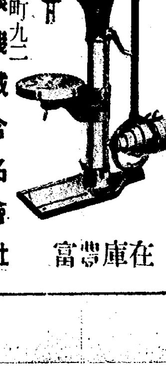
在庫豊富
京城岡崎町九二 中根機械合名會社

野崎肛門科 入院隨意 京城岡崎町七 電龍九九三番

ひよやの漫画

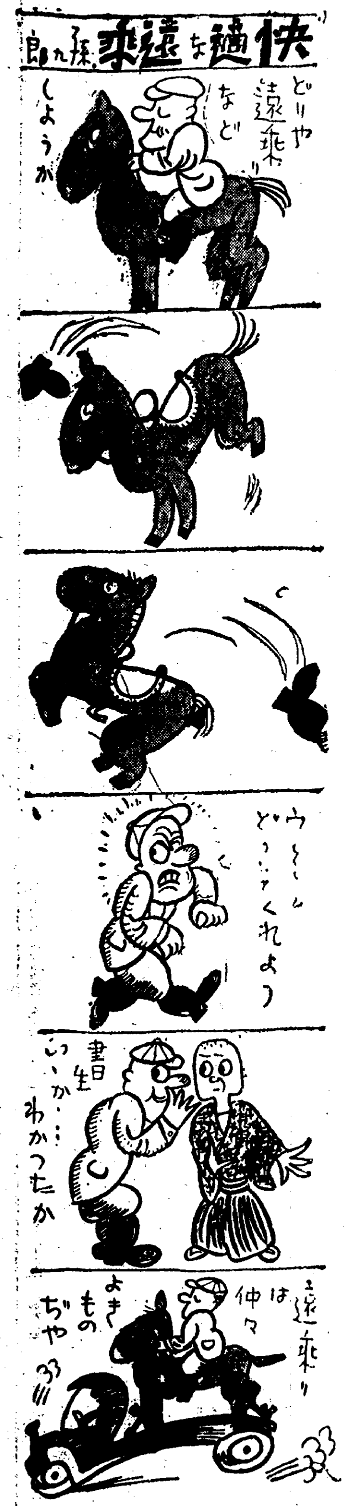

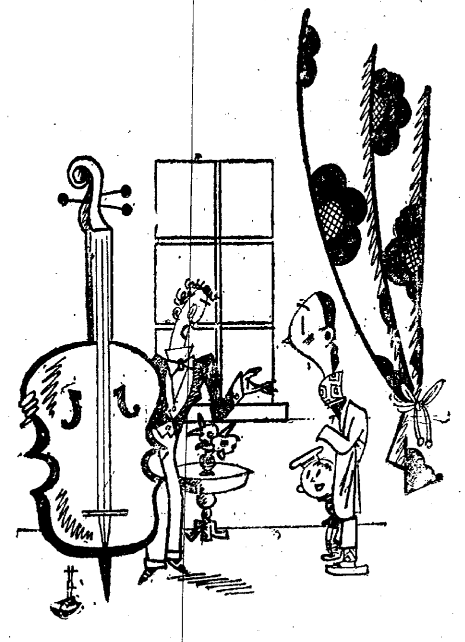

無理な注文　矢崎　四

「先生、この子にもセロを敎へて下さいませんこと？」

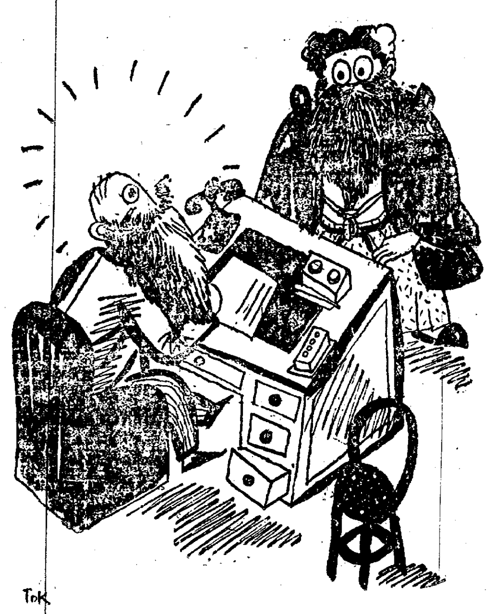

ヒゲの哀話　中村篤九

ヒゲ自慢の團長「ヒゲ故に就職できませんでした。」

情は人のタメならず　金子壽六

「貴方、毛生藥をおつけなさいましよ。──だつて、喧嘩の時、頭の毛を摑めなくツて、あたし、それア、不利なのよオ。」

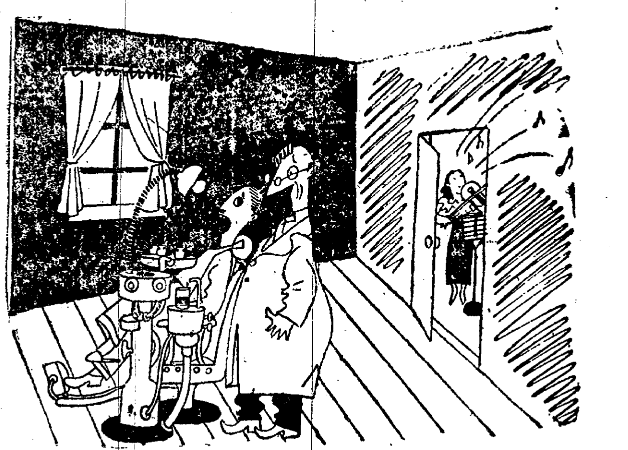

治らぬ道理　石川進介

患者「先生　今日はイヤに齒が浮いて困ります」
──それもその筈　齒醫者夫人のヴアイオリンの稽古時間デス

ランデヴ奇譚　小西まさき

彼とあのベンチで會ふ約束だつたのですが………。

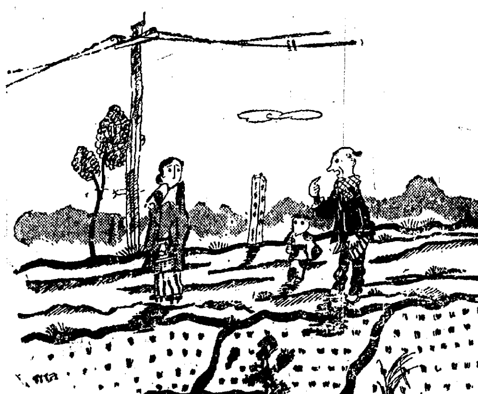

親父の注文　増田正二

「これさ、おみさ、都さ行つたら、おいらの寫眞を撮つて送つてくンろよ。」

文明とスピード
今や一時間七百キロ
興味ある各機關の比較速度

スピードと言ふ語は、科學も凡てが非常に發達した今の世にふさはしい言葉であると考へます、人類の社會生活は、まことにその時代に於ける交通機關の速度によつて定められると謂はれる位であるからです、時速六キロの

早駕籠　や、九キロの馬車、さては江戸、大阪間三日半の遞送飛脚便時代では、封建政治の生れるのも自然的だとも考へられます、更に進んで五十六キロの商船や、百廿五キロの特急列車が動く頃には、列國との貿易や、交通が盛んとなつて來たのです、まして今日の如く時速七百キロに近い快速力を持つ飛行機が生れ、各國に航空路が開かれ僅々卅年前想像も許さなかつた航空時代が出現し世界縮投を考へられるに至つた時の世界文明は今日の隆盛です、かくの如く世界縮少の結果、來るべきものは何ンでせうか？

◇　◇

こうした問題は次にして、交通機關の速度は全く文明と、社會制度に正比例して行くものである事を述べるとしませう

今東京驛から西に向けて色々な交通機關を一齊にスタートさせてみる

前にも述べた通り封建時代の超特急早駕籠は時速六キロだから品川を外れたころ、馬車は九キロだから川崎迄まで、人は？三、六キロ何ンと田町辺を歩いてゐる始末です、帆船はそれでも一〇キロ、商船は五六キロだから平塚（六四キロ）の近くまで進んでゐる。軍艦は商船より早く七八キロ（熱海一〇〇キロ）である。飛行船と云ふと非常に早い樣だが列車と殆んど同じ位です。この超特急は皇紀二五九一年に英國で作られた世界記錄で時速一二五キロといふ

驚くべきもので飛行船はこれより僅かに二キロ早いだけである（東京・水戸間一二一キロ）更にツエッペリン型の汽車となると、飛行船など追ひ越して一五六キロ（日光一五〇キロ）といふから凄い。日本の超特急燕が早いといつても六八・四キロで大磯を過ぎたばかりであるといふから、テンで倍以上も違つて問題じやアない事になります

◇　◇

この列車より早いのは海上を流星の樣に飛ぶモーターボートです昭和六年英國のカイドンといふ人が一七七キロを出して世界一の記錄を作つたが、まだこれでは靜岡（二〇〇キロ）には到着しない、處が自動車となるとはるかに今までの機關をリードして實に四〇九キロである、福島二七三キロ──仙臺三五二キロ──名古屋四〇〇キロだから名古屋を越して居る譯です。昭和七年これも英國のサア・マルコルム・キャンベルが作つた記錄の一つである、此の

競走用の自動車に勝つものは飛行機を措いて他にない事になるのです

◇　◇

公認されて居る世界一の速度は陸上機では四九一キロ、水上機では何んと六八二キロです。雪の新潟は四二四キロ、盛岡は五二五キロ、工業都市大阪は五六八、姫路は六五六キロですから、東京を出發して一時間には姫路を越してゐる事になるのです、六八二キロの速度は伊國のアジエルロ曹長によつて昭和八年四月十日に作られたもので實に驚いた速度です、世界一を七日と十八時間十分（米人ポスト氏昭和八年記錄）で一周出來る世の中です

地上を三〇〇キロ以上の速度で飛ぶと降りて來てから氣が狂ふ、と眞面目に傳へられた醫學は十年前のことでした三百、四百と年々

うなぎ　上りにして、もう八キロで實に七〇〇キロではないですか。然もその速度は年々想像を許さぬ程進められ、歐米、亞も最早一つの統一されたも同じ位世界は縮少されて來たのです。から考へると吾々も速かに基礎を作つて將來の航空時代に處すべきではないでせうか

手品の名人
米國大藏省の會計課長ダ氏

米國大藏省の會計課長であるウヰリアム・ダービン氏は職務の暇に、五十八年間に亘つて、暇かあれば新しい手品を考へ出す事に熱中して、新案のものが既に三千種以上を超えて居り、其の素人が專門手品師の先生となつて、敎へ込んだ人達は、五千五百人の多きに達して、會計課長としてよりは弟子共が世界各地に散在して居る點において世界的の大手品師として有名だと云ふ話がある

硝子オルガン
世界に三つだけ

電氣で有名な『フランクリン』が實驗中に發見したと傳へられる硝子『オルガン』と云ふのは足踏みで硝子の皿が廻り、之に指を濡らして觸れると、實にいゝ音が出ると云ふので有るが、近頃米國オハヨーのブリッシユ氏方で所藏のものは四十二個の大小皿があつて演奏の味があると傳へられて居る

新刊紹介

農村靑年讀本（大橋淸藏著）

著者大橋氏は北越に育ち東北に學んで職を山陰に奉じてゐる人である、先に歐洲に遊び殊にデンマークの調査を遂げ、廿年の經驗を積んで農業敎育に盡粹し、今回思を時勢に致して所懷の一端を筆にしたのが本書である、本書は氏の抱負を十分に盛したものとはいへぬが農業敎育界に資するところ蓋し尠くないであらう（定價五十錢東京市神田區錦町一丁目四明文堂）

支那語現代文の解釋（齋校史夫著）本書は支那語の發音中混同され易い音をもつた語或は同一音でも四聲を異にし從つて意味の異なる語をなるべく澤山ふくんだ長文短文を別集整頓し、邦譯並に註を附して明確なる發音と解釋とを同時に修得せしめるやう試みたものである（定價一圓二十錢、東京牛込區五軒町大學書林）

●受驗秘訣「實は ノーシン のんで行くつもり」と、善哉●

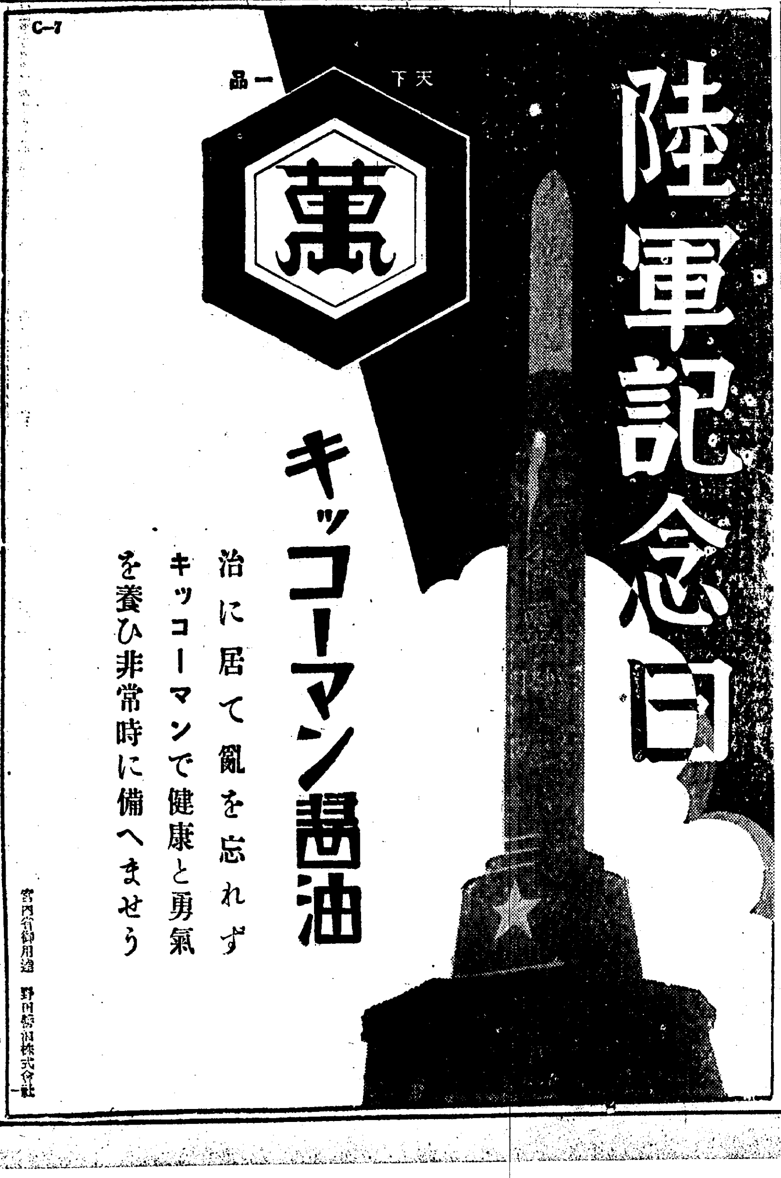

全國特産品展覽會 慶北も出品

【大邱】慶北道では來る五月一日から三日間大阪市の貿易會館で開催される全國特産品展覽會の出品に付いて目下詮衡中であるが人蔘及其の製品、蠶業製品、果實製品、鑛物等を慶北特産品として展覽會上にデビューする事になつた

馬山酒護神 近く奉祈祭

【馬山】酒造組合で造營中の酒の神松尾神社は愈々工事が竣工したので京都官幣大社松尾神社へ分靈奉戴のため八日鳳田組合長外四氏が出發したが御靈の上來る四月二日同社例祭當日嚴かな奉祈祭を執行する

都市集中で論難
學校衛生問題でも押問答
長談議が續き議事渉らず業を煮やす
八日目の慶南道會

【釜山】會期も迫つた慶南道會の第七日目は八日午後一時十五分開會、議事進行について注意し前日尹炳浩議員（釜山）の質問に對し坂本學務、影澤技師、宋産業各課長から普通學校の學年延長、學級増加等の教育問題及び稻作改良その他農作物の改良につき答辯があつて

▲崔演武議員（泗川）道會期日の延長至難とすれば直に二讀會に移しては如何と緊急動議を提出したが會期延長も第一讀會打切りも動議成立せず日程に依て一讀會を續行

▲芥川議員（釜山）學校教員の衛生狀態に關し十年度に於ける豫算案を通じて幾何の計畫が加味されてゐるか、實際問題として寒心すべき狀態にありはしないか且つ當局は近來に於ける生活狀態の變化と環境の激變により不良少年が非常に増加した模様であるがこの對策如何と極めてデリケートな質問をなしこれに對して坂本學務、武田地方兩課長から教育並に教會教化の點から説明、姜錫根議員（河東）農家用林野の設定、藥草奬勵、山間部細戸救濟につき質問し洛東江水害は水利組合の堤防强化によつて川幅の狹隘が重大原因である、農村の疲弊に對し豫算編成が郡會中心である點と徹底しない質問を發し

▲木谷山林課長 農家用林野の設定に就いては如何に その必要を痛感されつゝあるかは農家の現狀が最も明かに語つてゐる、慶南の農村にたて生活必需品としては勿論農業經營に要する燃料の補給肥料の造成は林野の利用に俟つ所が多く私有林野取締規則の撤廢は出來ない

▲武田地方課長 豫算編成に當つて都市と農村に對し何等輕重の差を設けてゐない道全般から見て必要なる費用を計上して不公平な取扱ひはしない

道戲漫語

▲會期もあます所わづかとなつて第一讀會は依然として發言通告順がマダ十餘名控へる盛況

▲これに業を煮やして議事進行に焦慮する關水議長が緩漫、緩漫の議員諸公にアノ手コノ手で拍車をかけるが効き目がないこと夥しい

▲然し大なる問題を有せぬ十年度豫算の平凡さは極めて和氣藹然として天下泰平

▲道會も峠を越して二讀會以後は一瀉千里に進行すると請け合ひ

豫算は無修正可決
お土産案の上程で一悶着
七日目の全北道會

【全州】七日目全北道會は八日午前十時三十五分開會、四號議案から十三號議案に至る一、二讀會を一括上程して姜東曦議員より議事進行の動議を出し説明があつて道立醫院使用料手數料徴收規程の改正に就き青田議員は往診料の低減意見を述べ

▲清水衛生課長 これが輕きに失すれば外來として充分な患者でも家庭にあつて往診を求め入院患者を多數受け持つてゐる關係又開業醫に對しても影響があるからこの程度が適當である

と答へついて鄭準謨議員から

醫官醫員は普通官吏と違つて時と所を問はず危險も顧みず從事するものであり心身の疲勞も祭するに餘りあるものがありこれ位の制限は設けて置かねば氣の毒である

との醫者らしい贊成説も出て青田議員も納得し、その他諸議員より藥價、外來患者、施療患者等につき質問ありその他には大した問題もなく時間を延長して一括三讀會に移り滿場一致可決これで全議案の審議を終へて休憩午後は三時再開の筈であつたが諸意見書に關する議員懇談會長引き三時開會、左記八件の意見書を上程し第六號意見書までは滿場一致可決したが第七號意見書の南原農事試驗場分場設置建議案につき辻議員提出理由を述ぶるや

▲鄭南議議員 南原と場所を指定するは不可である、山間部を適當なる地とすべきである

と反對し金英武議員は大いに南原を支持したが寺井議員は群山説を固守して譲らず甲論乙駁容易に決せず議長から

意見書は滿場一致權威あるものにしたい多數決では薄弱である

とて提案者に注意すれば

▲姜東曦議員 場所を指定せずに提出しては如何

と提案者に諮つたが纏まらず五分間休憩して南原と指定したのを「山間部中最も適當なる地」に漸くケリをつけ午後四時五十分散會

名譽職たる區長を年手當支給制に改正（提案者柳鎭赫外一名）▲道立中學校增設（提案者久永麟一外一名）▲高山川堤塘修築（提案者李大鎬外三名）▲甲種商業學校設置（提案者牛尾正一外一名）▲道立高等普通學校增設（提案者金英武外一名）▲朝鮮人義務教育實施（提案者姜東曦外一名）▲農事試驗場分場設置（提案者辻謙一郎外二名）▲蟾津江架橋（提案者辻謙一郎徐延吉）

お土産案建議
和やかに十日間の日程終り
忠南道會も千秋樂

【大田】第一回忠南道會の最終日八日は午前十時二十分開會、八年度決算、八年度恩給特別會計決算、八年度道兒童奬學資金特別會計決算の三報告を一括上程し林昌洙、赤井、李丙雨、井上諸議員の質問があつて採決に入り、原案通り可決しついで別項建議案を上程しこれも全員異議なく採擇となり全議案の審議を終へ九年度五、六回追加更正豫算を報告し十一時十五分十日間に亘る會期も和氣藹々裡に岡崎議長の閉會の挨拶に對し村尾伊勢松氏議員を代表して謝辭を述べ千秋樂となつた

建議案 江景公立商業學校現在の學級を增加し二學級制を實施せられんことを望む（建議者西島寅吉、朴在新、姜永植）▲本道扶餘郡內錦江支流金川の改修を速に實施せられんことを望む（田在禎、赤井貴兒、閔祓祺、宮本善吉）▲瑞山に稅務署設置せられんことを望む（赤井貴兒、宮本善吉）▲吉山川改修を速に施行せられんことを要望す（鄭南天）▲洪州川改修を速に實施せられんことを望む（李丙雨）▲禮山公立農業學校の學級を速に增加せられんことを望む（李丙雨）▲洪城青陽間道路を有等道路に復活せられんことを望む（李丙雨）▲大田公立中學校現在の學級を增加し三學級制を實施せられたし（村尾伊勢松、西島寅吉、金昌洙、金正煥）▲公州邑済民川の堤防を補强し防水工事を急施せられんことを望む（宮本善吉、成元慶、沈載宜）▲公州高等普通學校の學級數を增加し入學難を緩和せしめられたし（宮本善吉、成元慶、沈載宜）

忠南道議の滿洲視察

【大田】忠南道會議員の滿洲國視察は五月の豫定であるが一行は大體左の九氏に決定した

村尾伊勢松、林昌洙、金正煥、金仁洙、西島寅吉、田在禎、沈載宜、井上貫太郎、曹秉吉

道議法藏寺詣り

【大田】忠南道會議員一同は七日午後五時大田郊外大東山法藏寺に參詣し間下住任法職の朝鮮に於ける佛教の話をきゝ記念撮影の上柳副主任の案內で境內を視察したが議員一同は二十餘圓を喜捨したので寺では經典を贈つた

邑面事務の集合研究

【清州】郡では邑面吏生指導部落の發達を助長すべく來る十二日から二日間郡會議室で第一回邑面事務の集合研究會を開催し郡から指導郡守、伊藤內務主任、面行政事務擔任李鋼台屬等出席各邑面からは邑面長及面書記出席せしめ事務の研究打合を行ひ、更生指導部落の狀況につき研究批判を加へる筈

富永知事水原初巡視

【水原】富永知事は八日午前十時自動車で水原着、官民多數の出迎へを受け先づ郡廳に入り、大河內郡守から管內の情況報告を聽取し、會議室で職員に訓示し、次いで水原署、道立病院を視察し十一時半龍仁郡に向つた（寫眞は郡廳前の一行）

迎日灣沖で標識鰈浦獲 北海道試驗場の放魚が

【浦項】迎日郡良浦港李在寬は同地三海岬沖合に出漁中、去月廿八日約二尺五寸の鰈に『北水1349』と記した青銅の魚標識が附着してゐたので所轄駐在所に屆出た、或は北海道水産試驗場の放魚ではないかと目下照會中

甘藷種子注文

【大田】甘藷增殖計畫に基き本年普及すべき甘藷種子及共同購入を斡旋する馬鈴薯種子の購入は左の通り決定し道農會で取り纏めて注文

▲甘藷（元氣）一萬五千五百八十九貫、長崎市松ケ枝町山本貞一▲馬鈴薯（蘭谷一號）八百四十七貫、江原道淮陽郡蘭谷愛知產業株式會社機械農場▲同（長崎赤）六百三貫長、崎市山本貞一

豪華の國防展 大邱人の驚異の的

【大邱】既報大邱鄕軍大邱聯合分會主催の國防大展覽會は驛前商品陳列所並に三中井ギャラリーで八日午前十時から豪華の幕を開く、魔物の如き聽音機、十億萬燭光の探照燈、その他高射砲等近代科學の粹を蒐めた新兵器の陳列に觀衆は今更の如く驚異の眼を張り滿洲事變に使用した生々しき出品に觸れて當時の壯烈な光景を想起し押すな〳〵の盛況である（寫眞上は防空新兵器、下は陸上新兵器）

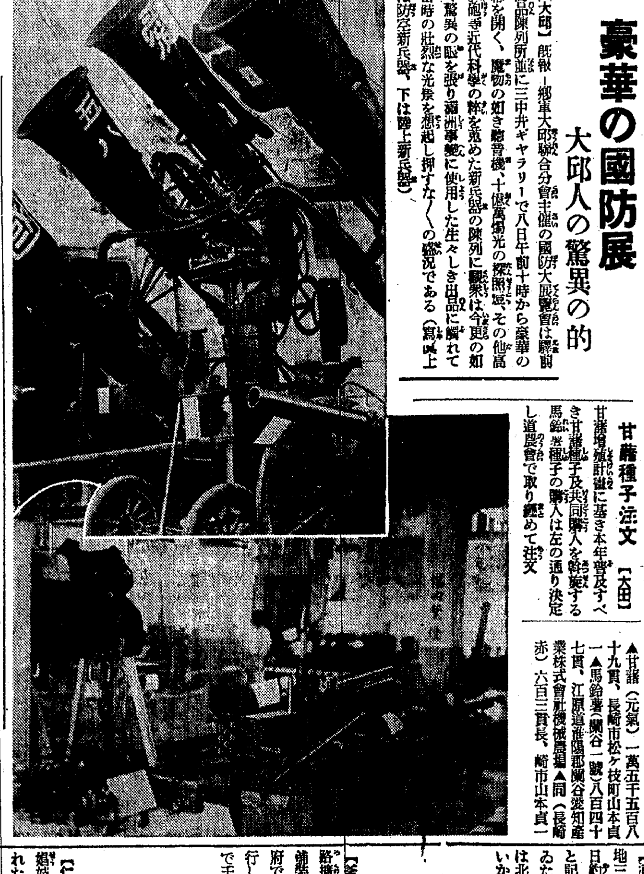

釜山棧橋通道路鋪裝 五千五百圓千歲組落札

【釜山】既報、釜山棧橋通りの道路擴張計畫を斷念して現狀のまゝ鋪裝工事を行ふことゝなつた釜山府では、七日府廳で工事入札を施行し再入札の結果五千四百九十圓で千歲組に落札した

想ひぞ起す三十年前
けふぞ誇るべき戰捷記念日
軍國の誇る大繪卷

想ひ起す三十年前雪の滿洲曠野を血に色彩り皇國の國力を賭して露國と雌雄を決しみごと大捷を博した三月十日……今や國威は世界に燦然と輝き、けふの陸軍記念日を迎へて非常時に緊張する國民は三十年前を追憶しそれ〴〵の相應はしき行事に往時を偲び非常時局に處する固き決意と覺悟をきめ世界平和の確立を目指し更に皇威の發揚を期すその壯なる、勇なる大戰に由緒の半島をあげての祝福、軍國の誇る大繪卷の展開である

荒武者を總動員し 壯烈な聯合演習
清津市街內外を戰塵に包み 豪華の繪卷を展開

【清州】十日午前十時を期し鄕軍、警察署、農學校、商訓、高普校、青年團、愛婦、女學生等を總動員して壯烈な聯合演習を實施することになり、南軍は市川署長、北軍は齋藤少尉總指揮官となり前記諸團體を二分して攻防兩軍に配備し、北軍は清州附近の敵陣地を攻撃し市街を挾んで敵軍と對戰し南軍は忠州方面より南進中の敵軍の攻撃を清州附近に拒止すべくそれ〴〵堅固なる陣地に據つて攻防の壯烈な戰鬪を行ふ想定であり南宮知事を統監とし道幹部以下統監部員に屬し正午を期し刑務所前の決戰によつて終了し引續き分列式を擧行することになつてゐる

從軍勇士の懇親會

【大邱】日露戰役三十周年の陸軍記念日を迎へ我が大邱でも鄕軍西北分會主催の下に在鄕軍人懇親會を九日午後一時から會館で開催、日露戰役に從軍殊勳を擧げた忠勇な陸海軍將兵百餘名出席、三十年前の思ひ出を語り互に祝盃をあげて健康を祝しつゝ盛況裡に散會

論山では從軍者座談會

【論山】在鄕軍人分會では午前十時から青年團を加へ射擊會を催し引續き日露戰爭從軍者の慰安を兼ね座談會を開き併せて十年度定期總會を開く豫定である尚網南支部派遣の山內大尉の軍事講演會も開催十二日は軍事映畫を公開する筈

燈火管制 羅州で實施 祝賀も開く

【羅州】十日在鄕軍人分會では總會を開き午後一時から小學校で日清日露戰役出征の勇士を招き實戰談を聽き官民合同祝賀會を催し更に夜は光州公立中學校配屬梅出少佐を總司令として燈火管制演習を實施する筈

天安では旗行列 招魂祭執行

【天安】天安における記念行事は邑、鄕軍、國防義會の共同主催で午前十時半から天安神社で招魂祭を執行し引續き旗行列を催し市中を練り正午から警察署構內で日露役從軍者に對する記念品贈呈式を擧行し演武場で從軍者の追憶談をきゝ祝宴を催すと

溫陽でも旗行列

【天安】溫陽溫泉では午前十時から小學校庭で在鄕軍人分會の總會を開き龍山旅團池田少佐の軍事講演會を開催し旗行列を催し更に衛戍病院の傷病兵二十六名に對し婦人會の手によつて晝食を饗應し慰問すると

成歡は軍事講演

【天安】成歡では午前十時神社前に集合旗行列を催し小學校で龍山砲兵隊山根大尉の軍事講演會を開催

從軍者の實戰談

【永登浦】鄕軍分會では十日午後七時から武德館に始興郡內日露戰役出征勇士を招待し實戰談を聞くことになつた

上仁川驛前に市場を新設
六萬六千圓で朝鮮人向に 八月までに開市か

【仁川】府では府內松峴里の埋立地（上仁川驛前に總工費六萬六千圓を投じ朝鮮人向の模範的日用品市場を設置すべく目下設計中であるが同市場は鐵道線路以北の萬住民の便益と附近一帶の美化を圖るための施設でこれが實現後は現在交通を害し都市の美觀を傷つけてゐる外里、金谷里一帶に於ける露店は全部その市場へ移轉せしむる筈である、なほ右建設費に付ては五萬圓を市場敷地の所有者府內山手町茂原榮一氏より府が借り入れ使用料を以つて償還するもので來る二十日頃開催の府會に諮り協議を得れば四月に起工し八月には市場を開始する豫定である

講演の夕

【大邱】慶北道並に大邱府では八日午後七時から斯道の權威山崎延吉氏を招聘驛前公會堂で「朝鮮の更生策に付いて」と題し大講演會を開催、終つて最近撮影に係る道內農漁村の實狀映畫を公開した

全北道債 八十九萬圓 道會で議決

【全州】全羅北道昭和十年度道債は八日の道會で決定したが約八十九萬二千圓でその內譯は左の通り

▲第三次窮民救濟事業道路改良費十六萬圓以內▲同事業河川改修八萬一千圓以內▲同治水事業費五萬圓以內▲砂防事業費十萬圓以內▲自作農地設定資金十六萬五千圓以內▲群山公立普通學校建築費轉貸資金三萬圓以內▲全州邑砂防水工事費轉貸資金三萬圓以內▲南原公立普通學校建築費轉貸資金一萬六千圓以內▲東津水利組合災害復舊工事費轉貸資金二萬圓以內

釜山の擊留岸壁の浮棧橋撤去反對
貨客の積卸しに多大の不便 關係者對策を協議

【釜山】釜山回漕業者組合では過般北濱沿岸貿易岸壁から浮棧橋を撤去する府の方針に對し浮棧橋の存續方について府へ陳情中であつたが沿岸航路に從事する多數の海運業者にとつて擊留岸壁より浮棧橋を撤去することは貨客積卸しに多大の不便があるので西、上司兩商議所の交通部では九日午後部會を開催して同問題に關し對策を協議

僞刑事

【浦項】永川郡古鏡面塩芳里金一述及迎日郡[illegible]面金必奉同所金雲祖は何れも强盜前科一犯の强者であるが通行人に對し浦項署の刑事だと稱し同行を求め脅迫し酒食を提供せしめてゐたが六日杞溪駐在所川上部長に探知され何れも逮捕された

大邱清道間道路改修 期成會懇談會

【大邱】多年の懸案たる大邱清道間の道路改修期成會では來る十三日午後二時から公會堂小ホールで各關係者會合、從來の經過報告並に今後の方針その他に就いて懇談する事となつた

菱ク穀協常任評議會

【群山】菱ク穀物協會では去る八日臨時會を開き第一回常任評議會を十三日儒城溫泉鳳鳴館で開催し左の件を附議すると

十年度協會費收支豫算▲第一回穀聯大會收支決算報告▲定款變更▲常任評議員補缺選擧▲穀聯幹事補缺推薦

なほ會員總會は穀聯本部の從來の慣例あり且又鮮航同盟會と穀聯の立場を運動上にする前に開催の必要とする事情もあるので本月十五日頃招集することになる模様である

慶北署長會議

【大邱】慶北道警察部では來る十一日道內各警察署長を召集し來る五月二十一日の府邑面議員選擧取締に關する打合會並に時局に關する警戒の打合會

衛生懇談會

【義城】義城では八日地方有志と協議、衛生組合を組織する事になり來る十五日郡守、警察署長の臨席を仰ぎ衛生懇談會を催す

あの街この街

【統營】郡內道山面義勇消防組發會式は來る十一日 ◇

【河東】三日正午から河東普通學校學藝會 ◇

【馬山】小學校では十九日午前十時から學藝會を兼ね雛祭り並に敬老會 ◇

【咸興】本府女子蠶業講習所第二十六回講習生に咸南からは張會昌（永興邑內）金光蘭（咸興文化）の兩孃が入所許可

自由を穿き違へた娼妓 情夫と外泊 きついお灸

【仁川】府內敷島遊廓□□樓抱へ娼妓雪仙こと金鳳培（二二）はゆるされた『自由外出』を誤解して？八日午後三時ごろ外出、府內內里一八〇中央旅館に泊り込み、情夫鄭弼善（三〇）と合引中を九日午前二時四十分、臨檢の警官に發見され、目下仁川署で取締規則違反として取調べ中であるが、風紀取締の徹底を期するため嚴罰の方針である

張りくる精力……
銳敏となる思考力……
觀よ!! 植物ホルモンで
肉體と頭腦は若返る

強腦強精實現

療病の要訣は

藥品を求めるにあたりては內容を充分に檢討し最有効の品を選定するが療病の要訣なり。

頭腦を酷使する人 早老老衰を嘆く人 精力を充實せしめたき人に一大福音

本文は

營利本位の藥品が巧妙なる廣告を競ふ今日のやうな時代にあつてはそれらと同一視されて一顧をだに與へられずに見遁されてしまふかもしれぬ。

然しながら本文はあくまでも眞摯なる發表である。藥品を購ふ購はぬは別としても、各人の健康に關する實際問題として、本文の讀了、研究を切望したい。

若返り

とか、不老長生といふ言葉には從來はインチキ臭味さへ感ぜられたのであるが、若返りも不老長生も決して夢想ではなく、充分實現の可能なことは、最近、ホルモン學の驚くべき進歩が證明してゐる。曾て、ホルモンとは性ホルモンのことゝ誤り考へられてゐた時代があつたが、今日では、ホルモンは生命の根源であつて、ホルモンなくしては生物の存在は考へられぬことは小學兒童でも知つてゐる。ホルモン研究の異常な進展は、既に治療界に一大革命をもたらし、種々の疾病にホルモン療法が從來の藥物療法や理學療法に換つて試みられてゐる。

これは

人間の生命の持續がホルモンに依つて支配され、ホルモン分泌の異常が疾病となつて現れることがわかつた以上、衰退せるホルモン作用を復活せしめる療法が稱揚されるのは極めて當然である。糖尿病に、膵臓ホルモンのインシユリン、性的障碍に睾丸ホルモンの應用などは既に人の知る如くであつて、これらは、他の動物の臓器から有効成分たるホルモンを抽出して用ふるので、臓器療法とも呼ばれてゐる。

面白い

ことには、最近では、人尿中からホルモンが採取され、これが若返り藥として立派に効能を發揮してゐる。實際に若返るのである。

一例を擧げると、去勢されて萎縮したとさかを持つ雄鷄に、人尿から採つたホルモンを注射するととさかは美事に發育し肥大となる又、七十を越えて老衰した者に用ゆると、皮膚の皺やしみがとれ、血色が良くなり、體重が增す、容貌にも若々しさが溢れて、肉體的にも精神的にも、十年乃至二十年の若返りを示す。

尙、しば〳〵引合に出されるが非常時內閣の大黑柱たる八十二歲の高橋藏相も、ホルモン注射で、十三貫餘の體重が十五貫二百にもなり、頗る頑健となられた事實は未だ世人の記憶に新らしいところであらう。

惜むらくは、このホルモンを一般人が使用するには餘りに高價でもあり、第一それほど多量の製產は現在の技術では覺束ない。

然し乍

ら茲に愉快なる一つの報道がある。それは、學界で動物ホルモンの研究と並行して研究されてゐた植物のホルモンが、遂に過般、日本微生物研究所の學者に依つて、苦心研究の末その抽出を完成され製劑化されるに至つたことである植物ホルモンは動物ホルモンの臓基と看做されてゐるもので、これが服用は、病變細胞を更生せしめ、ホルモン作用を充實躍動せしめる事實は既に實證されてゐる。しかも非常な安價で誰でも試みられる。これこそ福音でなくて何であらう。

ネオネ

オギーなる藥物が、この劃期的なる植物ホルモン劑の名稱である植物ホルモンの藥理及植物ホルモンがヴイタミンの臓基でもある點なども說きたいが、それらは最近新聞や雜誌等で旺んに紹介されてゐるところでもあるし、藥物の場合、百の理論よりも一の實効が尊重さるべきであるので、すべて割愛し、効能染みた文句も一切省くが、たゞ服用後顯著な次の效驗だけを掲げる。

服用後胃腸の調子が頗る良くなり便通が快適になるを直ぐ自覺するが、漸次に血色が良好となる皮膚に光澤を增す、體重が增加する頭腦の明晰を覺え、記憶力思考力が强大となる。なほ面白い事には白髪が減少し、毛髪に光澤を加へたといふ報告が相當にあることである。

藥價 金壹圓五十錢三百六〇錠約一月分の價格なり。他に家庭用金參圓、德用金九圓の品あり粉狀も同價なり、全國藥店にて頒布す。但し定價嚴守品故、定價の割引を要求せずに御購入めを乞ふ。

直接 送藥希望者には副製藥元東京小石川關口大瀧町一ノ六番地、日本微生物研究所へハガキ一枚を出せば送料不要代金引換にて急送す、海外及殖民地は振替東京五六八一二番へ拂込みのこと。

植物ホルモン劑

ネオネオギー

北鮮版

素晴しい新鑛脈
旺永金山に發見
百萬圓の折紙づき

【咸興】咸鏡線旺場驛から西北に三十五分行程の旺永金山は咸興タクシー常務韓百履氏の經營に係り目下鑛夫二百名を使役し昨年開鑛以來の採鑛量六十車を鎭南浦の日本鑛業精錬所に賣鑛してゐるが坑道約五百尺にして最近幅三尺の素晴らしい新脈を發見し日本鑛業からは『十萬圓融通するから設備を完成せよ、百萬圓の山だ』と勸獎され興南の朝鮮鑛業精錬所でも『六七萬はいつでも融通する、確に百萬圓の價値はある』と褒めそやされ東拓、三菱等からも盛んに秋波を送つてゐる、然し韓百履氏は『自力でも今秋十月までには選鑛その他新設備は出來るからその後本格的に探掘する』と頑張つて應ぜず、幸運見つひに百萬長者の折紙がついたといふもゴールドラッシュの世相なればこそ

咸北道會 最終日
鋭く切込まれて答辯に行き詰る
女高普の寄附で押し問答
豫算案は土つかず

【羅南】咸北道會、豫定された最終日第七日は八日、全員出席しながら定刻を過ぎること五十五分、午前十時五十五分竹内議長顔を現し、直に開會、日程に入り、劈頭

▲尹命弼議員　羅南女高普新設の豫算に關聯して申上げるが道民全體の聲が鏡城がいゝといふのであり、事は知事の權限に屬するとはいへこれについて考慮の餘地はないか

▲大河原參與員　大所高所より見て羅南を適當と見てゐる

▲朴文欽議員　大所高所は當局の反映である、道民の意志の反映が一つもない、われ〳〵はその大所高所に承服が出來ぬ、今後善處することを要望してこの質問を打切る

▲黃鎬汶議員　今後は道民の総意に副ふやう希望してこの質問は打ち切り、豫算に入り寄附金七萬圓を基礎として組まれた計畫と思はれるがその腹案如何

▲大河原參與員　期成會懇談會の席で說明したい

▲黃鎬汶議員　それに先立ち豫算審議の際に承つて置かねばならぬ

▲辻參與員　七萬圓の寄附金は個人の寄附でもあり各地からの寄附でも差支なし、腹案はあるが期成會の懇談會の席に讓りたい

この寄附金で更に二、三押問答を續け、道當局はいはゆる腹案を表示することを回避する、これを補促するらしい口吻の後竹内知事は

▲竹内議長　議案はまだ澤山殘つてゐるますから先に進まれては如何ですか

と諮り、議場これに耳を藉さず

▲李容贊議員　鏡城では寄附二萬圓と敷地を寄附するといつて來てゐる、當局の腹案をこの機會に示して貰ひたい、鏡城高普の場合を考へるに、同校の卒業生の三分の一は鏡城に居してゐる、といふ點からも地元も熱意が起るわけである、この意味から地元の負擔を特に明示して貰ひたい

これまで答辯を回避して來た當局はこの質問で行詰り活路を見出すべく議長は休憩を宣し、時に午前十一時三十五分、壇を降つた竹内知事は議席に金鳳鉉議員の肩を叩いて一寸論を交はし、黃鎬國その他の議員の取り做しで遂に知事は『醵當金額が多いとか少いとかいはぬなら示す』とまで讓歩し、欣々として知事室に引揚げ、地方課長を交へた道幹部は協議に就る、午前十一時五十分再開、御用を承つて木田議員起ち

▲木田議員　羅南と決定した上は羅南地元でも鏡城位の寄附は取り纏めたいと考へてゐる

▲議長　寄附金問題は何れ懇談會に讓るとしてこの問題は打ち切つては如何

と諮り『贊成』の聲が二三の口から漏れ、議長サッサとこれに決し

▲瀨戶議員　道有地のグラウンドは不適當と思ふが如何

▲藤澤參與員　他に適地を見出し難かつた

▲瀨戶議員　元道廳の廢跡は如何

▲大河原參與員　アレハ國有地で保留されてゐる、本府に交渉しては見る

引續き敷地に關して瀨戶議員大河原參與員の間に質問應答あり、馬賞し、金洪宅議員羅津の埋立(市街地)について發言、下津參與員答へ

▲李容贊議員　道財産造成のため國有林を道へ拂ひ下げ得る調査内容如何鑛産物に對する附加稅及び營林署の拂下材木に對する賦稅の方法はないか

これに對し江頭參與員國有林關係について答へ

▲李議員　鑛稅については躍進途

上の咸北の收入財源涵養のために積極的に努力して貰ひたいと前提して說明、辻參與員これに答へ、瀨戶議員第一讀會打切り、四元議員第二讀會省略を提議してこれに決し歳入出の第三讀會に入り先陣を承つて

▲瀨戶議員　道財源の乏しい中をこの豫算の編成を行ひ、新規に多年翹望の女子高普、農事修練場、農村更生等施設を見るは愉快に堪へないが、遺憾ながら水産方面では陽報強弊の感にたへないと(幾多の希望を述べ)この豫算に賛意を表するものである

これによつて議長十年度豫算▲歳入―八十七萬二千四百四十九圓(經常部)百九十六萬七百八十六圓(臨時部)▲歳出―百萬二千三百卅八圓(經常部)百八十三萬八百七十九圓(臨時部)計二百八十三萬三千二百十五圓

に對する可否を議場に問ひ全員總起立贊成で可決確定、女高普問題を中心に揉みに揉んだ豫算も遂に無疵に成立を告げた、時に午後零時五十八分、竹内議長、明日に休會を宣す

午後二時再開、直ちに日程に入り別項諸案を上程、滿場一致可決、報告二件も承認、次いでお土産案に入り、水産學校設置に關する建議案について元常中議員說明、工場誘致、資源調査に關する建議案について山中議員說明、國境警備道路に關する建議案について李興載議員說明し、滿場異議なくこれを可決、開會十五分にして全議案を議了

竹内知事より閉會に對する謝辭、挨拶あり、これに對し李興載氏議員を代表して答辭を述べ午後二時二十分和氣横溢の會議も無事閉會した

議決事項

十年度御成婚記念兒童奬學基金特別會計歳入出豫算▲第三次窮民救濟事業費、土木事業費、砂防工事費、第三次窮民救濟事業貸付金及河川費公共團體貸付金充當のための道債▲十年度自作農地設定資金充當の道債　朝鮮簡易生命保險積立金の預入に依る拡金融資金を公共團體に轉貸の道債を起債▲九年度自作農地追加設定資金充當の道債▲九年度歳入出追加豫算、道稅、課稅則中改正▲特別所得稅課稅則中改正▲道稅檢査及犯則者處分規則改正▲道稅　木炭檢査手數料徵收規則設定▲收入證紙を以て納付せしむべき手數料指定▲地方費授業料徵收規程中改正▲地方費入學試驗料徵收規程中改正▲八年度決算報告▲八年度御成婚記念兒童奬學基金決算報告▲八年度恩給基金特別會計決算報告

報告事項

道稅賦課規則中改正▲九年度追加豫算

議場漫語

豫定では最終日までも持ち越された女高普問題―鏡城羅南といふ位置の問題から離れて道當局と議員の對立まで飛躍を遂げた▲議員は道民の代表であると議員自らがおつしやるがそれに間違ひがあらう答がなく推論すれば當局と道民の對立だ▲何がかくまでに發展させたか▲道は新幹部揃ひだ、三省、四顧すべきだ、冷却にネ▲例によつて全員議席に顔が揃つても二十分、三十分定刻を經過してなほ知事以下幹部一人も議場に顔を見せぬ、口の悪いのが『開會も議長の權限かネ』!…▲開會劈頭尹議員女高普問題を突きつける、期待されたことではあるが、議場は素晴らしい内燃焼を始める▲殺言戰爭の珍一馬膺飯議員自分のした質問に辻參與員答中、皆まで聞かず『議長、七番!』はシャベりさへすれば我事終れり?▲發言して議員試驗に自ら應ずるもの、終始無言で試驗されるもの▲しかして會期を通して遂に一語も發せずいはゆる無試驗檢定合格者に石橋、夏目の兩氏があつた▲女高普寄附豫定は地元羅南が一萬圓であつた、ソレを木田議員が道の苦衷を察して、鏡城並みに(二萬圓)寄附を集めるやうに努力すると明言して議案をスラ〳〵と通した▲議事の進行筋書は豫め出來上つてゐたものゝ、木田議員は、寄附が集まらなければ自分一人でも出さうとの肚を決めてかゝつたわけだ▲救はれたのは道當局であることを銘記せねばならぬ

坊やも自動車に乗りたいよう
宥める母の眼にも涙の露
警務局長隨行記

【茂山】三長管内に入つた一行は『過日東興を襲つた紅匪の殘黨は四散し、その一部は白頭山麓を西北走して仍頭山を經て安圖縣内を通り、農事洞對岸に集結を策してゐる』との情報に緊張させられたが流石は池田局長と綽名される局付警部以下全警官の警戒振りは嚴重を極めたものであつた、やがて一行は上一洞駐在所に着いたがこの廻りの警官は何となく言葉が荒つぽく、ぶつきら棒だがそれが却つて我々には頼もしく感じた、この附近は燕麥の產地で過般下飯坂警察部長が巡視當時は駐在所口國の露場に燕麥が山と積んであつたことを想ひ出す、上一洞駐在所員の細君達は手料理の上手なとがご自慢だ、そしてこゝは何よりも佐藤警視の武勇傳で有名な處である大正十五年七月十七日夜土成海約一里の處に三十戸ばかり鮮農の一派の匪賊がこの地に侵入して土民三名を拉去した、當時三長署長であつた佐藤末三郎警視は直ちに署員十餘名を指揮して對岸大治洞に渡り暗夜豪雨を冒して追撃、遂に賊の窟家を發見して包圍攻撃し、多大の損害を與へたが交戰約三時間の後佐藤署長は遂に名譽の戰死を遂げた

×―×

上一洞を辭して更に進めば最後に農事洞駐在所に至る

こゝは大正十二年七月三日未明王一派の匪賊約百名が侵入し、田村、河合兩巡查部長は戰死、杉本主任、宮田巡查は重傷を負つた事件のあつたところ、今はその駐在所は移轉新築され嬪川警部補以下の所員が堅陣を張つてゐる、こゝから與坪浦江上流に部落紅岩洞があるのみである、晴れた日には農事の高台から白頭山の姿を望むとが出來るといふがその日は生憎曇つて見えなかつた、白頭山までは二十餘里往復七日で登山が出來る

×―×

この咸北最奥の駐在所で池田局長は所員妻子にいとも懇ろな慰問の辭を述べ、四十分休憩して茂山に引返すことになつた『小父ちゃんサヨナラ』いぢらしい子供の姿に一行思はずホロリとさせられる、一行が自動車に乘らうとすれば母の袖に縋り『坊やも自動車に乘たいよう』とねだられて『今度つれてゆくから』と宥めさとす母の眼にも涙の露が宿つてゐた、國境ならでは味はへぬ人情味である

×―×

茂山へ歸り着いたのは午後七時半、同夜は朴郡守、今關署長、金澤警部補、その他を交へて猪のすき焼で名殘りの酒宴を催し明くれば二十八日午前九時、局長一行は自動車で茂山を發ち、會寧へ向つた、この日前夜半から降り出した雪は、珍らしく三寸餘も積つた、鐵山の山麓を走破し、途中新站駐在所で約三十分休憩、茂山會寧郡界に横る海拔二千九百八十五呎の車踰嶺で記念撮影をした一行は程なく古茂山に着く、午後一時四十分發で會寧に向ふ一行を見送つて、記者はこゝで別れを告げた(終)―茂山支局鎌田岳城―

【終】

江原道會 四日目
榮州道路の改修で
駄々をこねる
『陳情實に十九回』と嘆息
ご愛嬌の矢内議員

【春川】二日間の休會明け江原道會は八日午前十時半開會、日程十年度豫算の審議に入る前金基玉議員の緊急動議で本道々政のために盡瘁した前道幹部玄參與官、甘諸内務、下飯坂警察、橋邊財務の三部長に對し謝電を發することゝなり文案手續きは議長に一任、ついで金東和議員質問のトップを切つて元林業苗圃の貸地料一坪不均一錢一毛は安い、中間小作でもやらせるためか、兩農業學校授業料減額の理由、農事試驗場費中試驗費の減額は遺憾である、土木事業が減少せる今日地方書記を置く必要ありや、その他につき質し、井上、中家、角永、鹽見、三浦の各參與員からそれ〴〵答辯

▲李昌稔議員　三陟炭田の開放は窮民救濟の見地からも必要であり道會から更に至急促進方の要望電報を打ちたい

と動議を出したが贊成者なく共鳴に消え、ついで

▲宋奎煥議員　道稅增加の大半は細農の負擔である内務部長の說明した負擔輕減とは大に違ふが如何農民訓練所生は各郡から選拔するや神祠費はどの神祠に補助する考へか、邑面費輕減を圖るため道内邑面を併合する意思はないか土木管區一ヶ所の増設は既に窮民救濟事業も一段落せる今日必要ないと思ふが如何

▲角永參與員　不動產取得稅や自動車稅の一部は増稅したがその他は上らない決して道民の負擔を加重することはない、邑面區域の變更については目下計畫中のもの廿ヶ面ありなほ調査中である

更に西、川島、中家、各參與員の答辯あり

▲新貝參與員　神祠費は簡易學校六十七、實業補助學校七に神祠を建設、兒童の頭に敬神の觀念を涵養する、また素盞嗚尊の遺蹟とし傳へられてゐる牛頭山に神社を建設の計畫があるがこれにも補助したいと思ふ、農事訓練所は金城、洪川を豫定してゐる、生徒は僅かに廿名宛なので各郡の希望に應じて收容しかねるのは遺憾である

更に三浦參與員は土木管區の増設は高等遊民養成ではないかと反對、窮民救濟事業の縮小に伴ひ管區の設置を必要とする、殊に窮民救濟事業の施行によつて道路も非常によくなつた

時に午後零時半議長休憩を宣し同一時二十分再開

▲崔慶鎭議員　第三次窮民救濟事業中楊口郡内河川改修が除かれた理由は如何、山間部落の火田民を半農半牧たらしめると共に簀畜をより以上奬勵しては如何

▲三浦參與員　楊口の河川改修は既に八、九年度に大體を終了したの除外した

▲吉田參與員　火田民に對するご意見はご尤である、これを集約的に導く事は至難の問題であるが治山治水といつた方面からしても相當對策を講じてゐる

▲林敬弼議員　各郡の教育機關の擴充を圖ると共に幼稚園にも補助したら如何、農事訓練所が二ヶ所だけではつまらない、各郡を單位に設置されたい土木費補助增加はどこに廻すか

これに對し中家、三浦參與員の答辯があり、ついで矢内議員起つて道路橋梁費に矢を向け寧越路の速成實現を迫り、この道路の改修の曉は約五十萬圓の移出入があるとまくし立て道幹部の言質を頼に難詰、『陳情に及ぶこと實に前後十九回だ』と嘆息して議場を笑はせ、更に財政貧弱の折柄本件は實現し難しとあつさり片附けられては寧越は浮ばれない、幾分でもいゝから是非十年度豫算に入れて欲しい、若し出來ないとあらば今後寄附は一切お斷りする、またこれを計上しなければ十年度豫算案には大反對だとあたり散らし、これに對して

▲三浦參與員　十年度豫算中に榮州線は入つてゐないが榮築會からの一萬圓の寄附金に對する約束は果したつもりだ、なほ榮州道路の改修は隣接道の關係もあり金もないがあつたとしても本道單獨でやる譯にもゆかぬ

とあつさり突つ放し、申台鉉議員の勸業費についての質問後李泰潤議員精神作興施設費に對して豫期されてゐた爆彈を投じ、神祠補助費一千五百圓について長々と述べたてゝ二度も議長の注意を受けるなど議場漸くダレ氣味となる、更に二、三の質問があつて議長日程を繰延べて引續き明日まで一讀會を延長する旨通告、散會となる時に午後四時四十分

殊勳者に聴く
日露戰役の想ひ出で

火砲と肉彈の激突
瞼に殘る要塞戰
命の水を賣物に寄り集ふ露探の群れ
毒水のます惡間諜も潜む

語る人……
野本友次郎氏
平壤山手町二九
平南道警察部保安課(寫眞は當時の野本氏)

僕は當時第七師團司令部管理部附憲兵として從軍したので皆さんのやうに華々しい戰歴がないので滿足なお話は出來ない 清泥窪(大連港)に上陸したのは三十七年十一月二十日、此處に二日滯在した上旅順に向ひ同月二十六日から第四回旅順總攻擊に參加して鷄冠山砲台に向つたのですが、敵はこの總攻撃を探知するや各砲台より探照燈を照らし、山腹の陰になつて探照燈の利かない箇所には照明彈を打ち上げわれ等の行動を監視しては重砲を猛射し、砲台に接近しようとすれば砲口火を吐く機關銃をもつて亂射するので死にもの狂ひとなつて突擊に突擊を重ねる吾が軍も遂に奪取することが出來ず、恨をのんで中止のやむなきに至りました

―☆―

同月三十日より第七師團の主力が二〇三高地を奪取することになりましたが、御承知のやうにこの砲台上よりは港内がまる見えになる重要砲台であることから、山腹山麓には地雷火を無數に埋め頗る堅固な防備を施してゐた、吾軍は高崎山(第一師團步兵十五聯隊の殆んど全滅した)山麓から日本獨特の戰法をもつて夜陰に乘じ幅四尺位の塹壕を電光形に掘りその石塊をセメント袋の如き麻袋に入れ周邊に積み重ねて小銃や手榴彈をもつて防禦し白兵戰を繰返し一步前進して一歩後退するといふ苦戰を重ねて十二月五日、一週間目に漸くにし前面と山頂を占領することが出來たのです、この一週間の苦しみといふものは筆にも口にもいへません、戰友や敵の屍を踏み越えての白兵戰を繰返すこと數百回、地雷火に吹き飛ばされる者何百人今でもその時の有樣ははつきりと瞼の奧にありますが、話せといはれたつて話されません。當時は僕も若かつたので出來たことで占領までの一週間といふものは何も考へることなくたゞ機械になつて戰つてゐたのです、一月一日開城となつて第七師團司令部は捕虜受領委員となり大連灣にて引渡しを受けた後、直ちに直隷子驛から鐵路海城に至り牛莊より劉二堡を經て遼河を渡り、二月二十七日から奉天戰の前哨戰となり敵を驅逐しつゝ最左翼に迂廻して奉天の背後たる北陵附近に出て三月十日完全に奉天を占領したものであるが、この間の行軍も又僕にとつて一生涯忘れることの出來ない苦闘史です

―☆―

戰爭にスパイはつきものだが陣中のスパイ監視には全く苦しみました、敵から少しばかりの金をもらつて支那人が水賣りに變裝し、スパイに陣中に來るのですがこれを全然戰線に入れないとすれば水がなくて戰が出來ず實際あの時は無理なかつたです、まだそれはよい方でこの水の中に毒を入れて賣りに來る奴があるのは全く手を焼きました、この毒水には相當の被害があつたやうです、がそれよりも僕の一ばん嬉しかつたこと、そして今でも忘れないことは旅順が開城となつてから敵の食糧倉庫から出て來た夥しい御馳走が山ほどあつたことで殊に吾軍では食糧缺乏のときではあるし全く全部隊生きかへつた感がありました、あのときのビールの味のうまかつたことは今でも舌の先に殘つてゐます、日本のビールとはいささか味が違つてゐたようですハヽヽ、(平壤支局高田生)

寫眞―第七師團司令部管理部附憲兵隊(二〇三高地附近にて)―後列右より三人目野本氏

淮陽將軍總會

【内金剛】淮陽郡軍分會では十日午前十時から公會堂で總會を開き、引續き陸軍記念祝賀式を擧行

緊急動議の連發
結局龍頭蛇尾と平凡化した
平北道會の第三日

【新義州】平北道會第三日は午前十時半から開會、高一淸議員(義州)、土木關係豫算の終了に際し緊急動議を提出したしと起ち『中央政府及朝鮮總督に對し國境拓殖鐵道の促進要望方』を叫び議長これを議題として滿場に諮れば吉田雅一氏(龍川)この動議を更に擴大して國境警備の充實といふ問題にしてその中に鐵道問題を入れてはいかんと述べ、これに對し高議員、更に立ち『私の動議は鐵道による平北の産業充實といふ點にある』と力說し議長これを議員一同に諮る、その結果、要望方打電の議を滿場一致可決し次いで吉田議員、緊急動議として國境警備の充實問題を提携、說明に入る

▲吉田雅一氏(龍川)　國境警察官の充實、守備隊の增員、交通々信の完備、この三點を特に力說する、たゞに警察官、守備隊が增員充實されても、これを迅速に行動せしめ適宜の處置をとらしむる根本要件である道路、通信網が不完全ではその成果を收めることが不可能である、この意味に於て鐵道は勿論、未改修の道路の改築、警備専用自動車の新設を求める

吉田議員の動議は滿場一致をもつて可決、決定し要望方法は議長一任としていよ〳〵第一號議案費關係豫算の第一讀會に入らんとするや李炳豐議員、またもや緊急動議と叫び『朝鮮農民の常食とする滿洲粟の輸入關稅及運賃輕減』を當局に要望する、これで前後三回に亘る緊急動議の連發で第三日の平北道會は恰も緊急動議デーの觀を呈し、しかも開會劈頭に於て餘りに緊張しすぎたせいか午後に入つてからは議事進行せず『賢者だまりて愚者語る』の感を現出し豫定の時刻を過ぎると二時間最後に白基肇議員(龍川)の叫びが多獅島築港實現要望の緊急動議をもつて午後六時やうやく終了

咸南原蠶種製造所
州北面に引越し
五年がゝりで完了の計畫
今度の道會に提案

【咸興】近き將來の產繭十萬石計畫に對應して既に敷地の狹隘を感じ而も桑田に不適當な濕地の咸南原蠶種製造所は十年度以降五ヶ年計畫で州北面に移轉すべく今期の道會に提案することになつた、移轉計畫は

十年度一千百圓で桑田五百アールを植栽・十一年度四千九百六十三圓で桑田百アールを植栽し農具舍、推肥舍、農夫舍を建てる・十二年度一萬九千二百三十七圓で桑田百アールを植栽し蠶室、炭小屋、宿舍を建てる▲十三年度三萬二千三十二圓で蠶室舍に原蠶種蠶室を建て一部原蠶種製造開始する　十四年度三萬八千二百二十四圓で事務室及び附屬建物一切を完了する

この用地總面積二千十アール總工費九萬七千六百五十六圓である

咸興商業卒業式

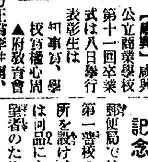

【咸興】咸興公立商業學校第十一回卒業式は八日擧行表彰生は

知事賞、學校賞　權心周

▲府教育會賞魯文恒▲品行方正賞李仲南、魯文恒、米田一郎、影澤〻、朴松勳、朴秀英▲五個年皆勤米田一郎、篠原一郎、魯文恒、朴鳳榮、下村榮久、羅台煥▲本學年精勤永井邦雄、權心周、山本駒治、朴松勳、崔基鎭、石井毅、中川榮一郎の諸君で卒業生卅名中、五名の受驗者以外は全部就職先も決定してゐる(寫眞は右から權心周、魯文恒の兩君)

記念スタンプ

【咸興】郵便局では今十日の陸軍記念日に第一普校の祝賀會場内に臨時出張所を設け、郵便切手貼付のものは何品によらず記念スタンプを希望者のために捺印することになつた

人の動き

▲五味全州法院長　八日高敞、十日金堤へ

▲島田中將(軍令部出仕)　七日十九師團司令部、咸北道廳を訪問

喘息鎭咳。

エフェドリン「ナガヰ」

長井長義氏發見創製

內服により効力の發現迅速而も作用の持續時間長くして發作の豫防並に治療の目的を達す

類似品あり「ナガヰ」の文字に必ず御注意ありたし

適應　喘息、百日咳、氣管支カタル

包裝　(10瓦、20瓦、50瓦)(100錠、500錠)

(粉末、注射液、錠劑あり)

本店　大阪東區道修町　大日本製藥株式會社　支店　東京日本橋本町

朝鮮郵船定期出帆
乘客貨物低廉船中食事附
△印船客御斷り

北鮮 横濱直行
△第十七共盛丸　羅津三日　雄基五日　清津六日　東京―淸水―名古屋―阪神―門司コース
△喜美丸　羅津十四日　雄基十六日　清津十七日

北鮮 東京行
長白山丸　雄基十二日　清津十三日　元山十五日　釜山―關門―大阪―名古屋―淸水―横濱寄港
盛京丸　雄基廿九日　淸津三十日　元山三十一日
○急行船　關門―横濱寄港　名古屋―淸水―

西鮮 東京行
△江原丸　仁川三日　群山三日　木浦三日
△咸鏡丸　新義州　鎭南浦六日　仁川十日

北鮮 名古屋行
漢城丸　雄基　日　清津　日　元山　日　釜山―博多―門司―阪神寄港
○陸軍運輸部御用船　立神丸　雄基三日　清津三日　元山五日　阪神―廣島―

北鮮 大阪行
佐賀丸　雄基八日　清津十日　元山十二日　釜山―博多―門司―神戸寄港
春川丸　雄基十二日　清津十三日　元山十六日

西鮮 大阪行
○南部線　漢江丸　仁川十日　群山十一日　木浦十三日　釜山―關門―神戸寄港
○北部線　慶州丸　仁川六日　群山七日　木浦八日　博多直行―神戸寄港

敦賀行
慶安丸　雄基十四日　清津十五日　元山十六日　新潟―舞鶴―宮津―境寄港

新潟・伏木七尾行
隅田丸　城津三日　清津三日　雄基四日

鹿兒島・三角行
錦江丸　仁川廿六日　群山廿七日　木浦廿八日
○博多直行船　清津丸　大連十日　長崎寄港

上海行
平安丸　仁川　日　木浦　日　長崎寄港

青島行
會寧丸　仁川十四日　鎭南浦十五日　芝罘―大連寄港

大連行

浦鹽行

日本郵船定期出帆
△右ノ外臨時船ヲ配船致シ候

朝鮮郵船株式會社　代表電話本局四一九五番
京城南大門通り五ノ一
釜山支店　電話四〇一三番　大倉町
元山支店　電話長一四番　港町
仁川出張所　電話長三五一番
京城代理店　朝鮮運送會社　電話本局四七〇〇番
群山代理店　朝鮮運送會社
木浦代理店　朝鮮運送會社
釜山代理店　大池回漕店
元山代理店　朝鮮運送支店
城津代理店　朝鮮運送支店
清津代理店　國際運送支店
雄基代理店　國際運送支店

阿波共同汽船出帆
威海衛、芝罘、大連行　利通號　三月十三日午後　時入港　三月十四日午前　時出港
威海衛、芝罘、大連行　第三十六共同丸　三月八日午後　時入港　三月九日午前　時出港
大連、天津行　長山丸　三月十八日午後　時入港　三月十九日午前　時出港
朝鮮鐵道局主要驛ニテ乘客扱　連絡貨物取扱仕候
客切符發賣所　京城三越支店內　ジヤパンツーリストビユーロー案內所
代理店　仁川海岸町四　野口商會　電話二四番・一二〇番

春の背広 オーバ

型の變らぬ自製 レディメード

特賣中

京城 三中井

投網釣具

絹糸製 二間 二圓 三間 三圓
四間 四圓 五間 五圓

其他兎網釣道具

京城永樂町二丁目

漁網漁具卸商
吉備商會

御申込次第カタログ送呈

電話本局三一四番
振替京城四三二八番

國産驅蟲藥の王

虫下し マクニン

錠剤 ·三〇 ·七五 一·三五
ゼリ ·二〇 ·五〇 一·〇〇 二·〇〇
糖衣錠 十錠（大人一日量）

去勢雞の雞冠發育によるホルモン檢定法に依りアンドロス
チンを與へたる去勢雞（向て左）と與へざる去勢雞（右）

アンドロスチンは只に雞冠の發育を促進
作用を有するに止らず陰嚢に及
ぼす作用よくその
全効力を發現せしむ

强力男性ホルモン アンドロスチン

生殖腺ホルモン

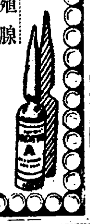

新鮮なる動物の雄性生殖腺より其水溶性及脂肪可溶性の全有効成分を完全に抽出し生物學的檢定の下に効力を一定せる進歩せる男性ホルモン劑にして左記疾患に著効あり

精力減退・體力減退・精神力衰弱・倦怠感
生殖器衰弱・早老症・性的神經疾患等

定價｛錠剤三十個入 三・八〇｝｛注射液六管入 四・〇〇｝
外に二百五十錠入及五十管入あり

日本總代理店 發賣元
株式會社 武田長兵衛商店
特約店 東京小西新・鳥居・三共

文献 大阪市東區武町三和ビルヂング内瑞西バーゼル化學工業會社日本學術部より郵呈

青春の源泉・活動の要素

10—14

十年ウヰスキー・角瓶

サントリー

陶酔を食る前にこの香味が舌に変てる香味の醇樂を聴きたまへ

——七年貯藏の赤札もあり——

獨逸バイエル製

理想的催眠鎭靜劑

アダリン錠

【包裝】 二〇錠（〇・一）金壹圓四拾錢　一〇錠（〇・一）金六拾錢

各地著名藥店に販賣

AD. 219

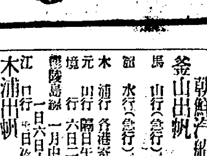

ふくちり よせなべ 鳥水たき
松園
電本二八九五

●受驗生必携 ノーシン

受驗日などよく頭が痛んだりイライラしたりするものですそんな時すぐ

をのめば頭はハッキリと爽快になり氣も落ちついて實力を充分に發揮することができます

明治（赤罐）コナミルク

・母乳代用に最適・
・用ひ方簡便・
・値段も低廉・

半ポンド入 一罐 五十錢（内地）

東京・京橋 明治製菓株式會社

朝鮮汽船出帆廣告

釜山出帆
馬山行（急行）每日午前九時半 午前八時半
麗水行（急行）每日午前十時二十分 午後八時
木浦行 各港寄港 每日午後一時
元山行 隔日午後五時出帆
境行 六日二十日
鬱陵島線 一月中出帆日
江口行 一日六日十五日廿日廿九日 午後十二時出帆

木浦出帆
釜山行 各港寄港 每日午後八時
濟州島直航線 寄數日午後七時
濟州島々廻線 西廻り 二六日十二日廿日 東廻り 十六日二六日廿日

仁川出帆豫定
●阪神 中華丸 三月七日

●阪神	昭光丸	三月七日
●尾ノ道、阪神	島海丸	三月七日
●阪神	大順丸	三月七日
●阪神	赤城丸	三月八日
●京濱	大新丸	三月八日
●清水、京濱	大海丸	三月八日
●阪神	百福丸	三月九日
●關門、阪神	漢江丸	三月十一日
●尾ノ道、阪神	神安丸	三月十一日
●阪神	正生丸	三月九二日
●阪神	名瀬丸	三月十三日
●名古屋、京濱	泰仁丸	三月十三日
●伊勢、京濱	二雲洋丸	三月十三日
●阪神	神代丸	三月十四日
●阪神	東裕丸	三月十四日
●阪神	平野丸	三月十四日
●阪神	益進丸	三月十四日
●京濱	泰久丸	三月十五日
●阪神	玉榮丸	三月十六日
●尾ノ道、阪神		
●阪神	關東丸	三月十七日
●阪神	大東丸	三月十八日
●阪神	平安丸	三月十八日
●阪神	櫻島丸	三月十九日
●名古屋、京濱	順吉丸	三月十九日
●名古屋、清水、京濱	江原丸	三月二十日

右天候及前港船込其他豫測セサル事故ノタメ發着遅延スル場合可有之モ本會ハ其ノ責ニ任ジ兼ヌル間豫メ御諒承相成度候

仁川府本町四丁目二日鮮ビル階二
鮮航同盟會
仁川支部
電話八六七番

鮮麗

この一語に表現される
純植物性メヌマの整髪！
何んと放膽な男性的な
色彩だ！
青年よ　メヌマを君の
ポマードたらしめよ！

メヌマポマード

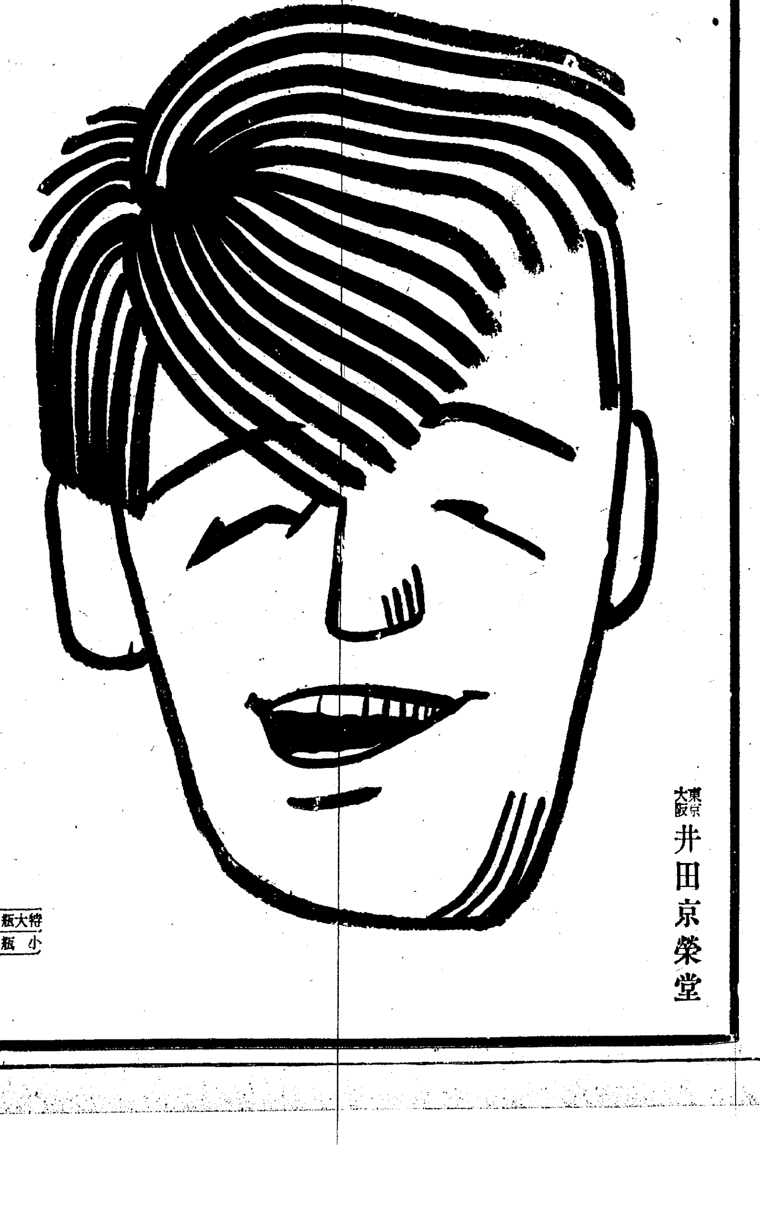

サラツとした稠度！デリケートな芳香！
素晴らしい伸び！自然的な光澤！洗髪の
容易さ！總てメヌマがもつ特徴ではある

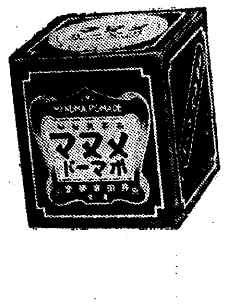

特大瓶 壹圓廿錢・大瓶 七拾錢
小瓶 五拾錢・新小瓶 卅五錢

東京 大阪 井田京榮堂

M—96

けふ陸軍卅周年記念日

固めよ非常時の備へ 軍國に春の大繪卷
鍾路を中心に大遭遇戰 京城の地と空に開く

三十年記念を迎へた今十日の陸軍記念日には朝鮮軍司令部、第二十師團の共同主催で各種の記念催しが擧行される、そのうち

最も大衆を唸らせるのは京城に前古未曾有の市街戰で近代科學の粹を集めた歩兵機械化部隊の機能が百パーセント發揮され突撃、爆破、毒ガス撒布、等々實戰そのもの如き景觀を呈し飛行機數臺が加はり、爆彈各種瓦斯投下などの壯烈な場面を展開する、すなはち

三月九日午後三時京城占領の目的を以て南下した赤軍（攻擊軍）主力部隊は淸涼里附近から一部隊は龍山方面から京城の中心に向つて進擊し、東大門の一部は九日夜襲で占領され、夜の明けるを待つ、これに對し藍軍（防禦軍）は南大門、宗廟、敦義洞、觀水洞一帶に守備陣を設ける一方京城の中樞部（鍾路二丁目）附近には歩兵二、三中隊機關銃、輕砲若干門及び民間防護團一隊を以て地上及び上空に對し至嚴なる防備を施設し或は鐵條網を敷設し本府北側、京中附近には砲兵陣地を構築して防備陣を固めてゐる

かくて十日午前九時を期し、兩軍は行動を開始し防禦軍は次第に追はれ

鍾路二丁目の十字路附近まで追込まれ、こゝで一大決戰が敢行されることゝなる、この時敵味方の飛行機は入れ亂れて京城の上空を交戰渦の巷と化し、到る處に爆彈空雷は投下され、或は各種の瓦斯撒布、投下により防毒消火の空襲を防禦するなど鍾路十字路附近は

大混亂に陷り午前十一時白兵戰を演じてのち休戰となるはずである、なほ演習終了後本府裏慶會樓で祝賀會が催される

京城に於るけふの催し

陸軍記念日の催しは軍民一致で開催されるが、本日は別項の通り午前九時から午前十一時まで擧行される演習見學者の爲め三月九日JODKで說明をなした、當日の催しは次の通り

▲軍隊地方團體朝鮮神宮參拜（午前八時半—同十時）

▲映畫會（午後七時）三月十日東大門小學校講堂、十一日龍山小學校講堂＝旅順と乃木將軍（二卷）出塞行（橫川、沖志士の苦心三卷）日本の危機と皇軍（五卷）

▲陸軍展覽會（三月七日より十六日まで丁子屋）

▲記念放送及び祝賀會

▲時代武士假想行列（二時十分鍾路署を振出しに鮮銀前から南大門まで）

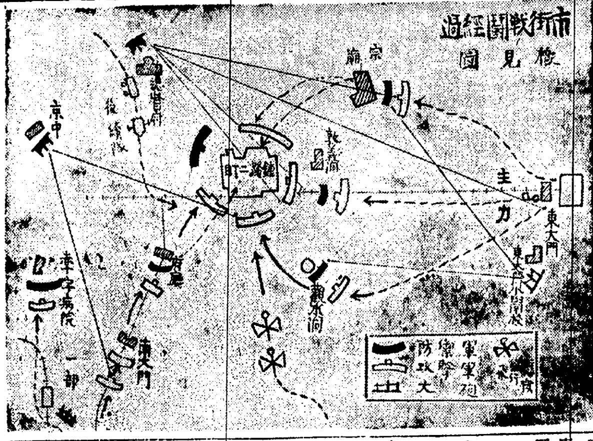

鐵道が馬力を出す 花見と山野歩き
四月に入つて大々的宣傳だ 一年中のプランも定めて

春の行樂シーズンに鐵道局は花見列車とハイキングで團體旅客を吸收する計畫中である、一般に景氣がいゝ關係から櫻の京城さして繰込む地方客は釜山、大田、元山、城津、平壤から約一萬人に上る豫想で四月下旬からそれぞれ臨時花見列車を運轉する、ハイキングは四月から明年三月迄十二ヶ月に亘る十年度中のプランを決定し京城中心に健康建設の臨時列車をこれ又どしどし運轉する筈で、近く賑やかな宣傳を始める豫定である

天草丸坐礁 自力で離礁か

【淸津特電】敦賀、浦鹽連絡船天草丸（二千三百四十六トン）は九日午後零時十分浦鹽入港の途濃霧のため港外五哩、東經百卅一度五十四分北緯四十二度五十七分の地點で坐礁した、乘組員その他危險なく浦鹽から救助船出動、活躍中

世は非常時！ けふから三越刀劍展

日露役卅周年の輝く陸軍記念日を迎へ、日本精神の眞髓として、非常時下に於る國民的決意の鞏固を計る名刀展覽會はいよいよ十日から三越ギャラリーにおいて本社後援に京城刀劍研究會の後援の下に蓋を開ける、諸名家から出品された名刀秋水は五十餘點に及び何れも百戰錬磨の名刀や名工精進の業物が多く、その他研究などの出品もあり見逃し難いものが多い（寫眞は會場）

金鑛を種に 一仕事をした紳士

旣報＝金鑛詐欺事件については京城本町署谷迫、崔の兩刑事が窪下茂を取調べた結果、自稱工學博士で常に滿洲、朝鮮、內地間を往來してゐる平内某（五〇）が背後にあつて糸を操つてゐたこと判明、九日午後三時府內某所から呼び出して取調べてゐる、この男は世間一般が產金熱に浮いてゐるのを利用し朝鮮ホテルを宿にし某有力方面の背景あるが如く見せて、さき頃死去した某私鐵副社長をスッカリ信用させ、同氏の紹介で主として鑛業關係の實業家たちと顏なじみになり連日それ等の人々を料亭に招き豪遊をし、鑛山の利權をあたへると稱し數千圓に上る詐欺を働いてゐたといふ容疑である

女實と龍谷 學級を增加
あふれ出る志望者の爲に 鋭意當局へ申請中

九日入學試驗を終つた京城第一、第二の兩高女と女子實業の三校受驗生は二千名中、五百名の犧牲者を出さなければならず當局としては女の子であるため遠くへは出したくなく、結局は女子技藝と龍谷女學校に依つて緩和策を講じなければならないが兩校とも從來の規定から合せて二百五十名が勢一杯なので

父兄の要望から女子實業ではかねて從來百名のところ商業科一學級（五十名）の增加を府學務課を通じて申請中であり、認可の發表の十一日迄には是非確定したいと猛運動中である、更に十二日から試驗を開始する龍谷女學校でも昨年三月以來從來約百名のところ一學級（約五十名）の增加申請をしてゐたが、昨夏府外新堂里の新校舍に移轉もしたことであり、京畿道學務課では大體認可方針で本府から更に種々調査、成績

發表までにはこれ又何とか漕ぎつけたいと同校々長および府內各初等學校々長も盡力中である、兩校とも收容力は充分であり大體認可される模樣であるが萬一認可されない場合は鍾路小學校その他の高等科を以てしても絕對に緩和されず、成行は大いに注目されてゐる

新義州中學の異聞

【新義州特電】新義州中學校第一學年の英語教師であつた志摩常盤先生（三七）は佛道にこりすぎて、去る一日以來發狂狀態になつた、同氏は去月五日佛道の研究をするとて新義州常盤町六丁目內科醫院戊氏（三）方に赴き同家でともに佛道の研究をしてゐたが、廿六日の滿期が來るや志摩先生は突然發狂が來たと叫ぶなりそれつきり發狂狀態に入つたもので廿八日は學校に珠數をかけていく有樣で英語はおろか最初から最終まで生徒にミダ樣の講義をしてゐたといふ、目下自宅で療養中であるが一方廣澤氏については新義州署で事情を尋ねてゐる

「はしか」か天然痘か 靑葉町から屆け出づ

京城靑葉町一丁目四三車永善の次男炳道（二）は九日午後天然痘に罹つた旨龍山署に屆け出た、まだ眞正か否かは判明しない

高田市大火 全半燒二十戶

【高田電話】九日午前七時十五分頃高田市東本町福島傚一方から出火し同家外廿八戶全燒・二戶半燒二戶を半壞して同九時鎭火した

鐵道大勝 對京師蹴球

西部ラグビー協會主催春季リーグ戰鐵道對京師クラブラグビー試合は九日午後三時卅分より龍山球場に於てレフェリー上野氏鐵道のキックオフで開始、結局二十三對零で鐵道大勝

鐵道 23（前半 20、後半 3）0 京師クラブ
前半 鐵道（四トライ ペナルテーゴール）—京師 零
後半 鐵道（一トライ）—京師 零

兄さんどこ

京畿道振威郡西炭面水月岩里鄭止文の三男各順君（一一）は京城の料理屋にゐるといふ兄をたづねて九日龍山驛に下車したが、どこへ行つたらよいかわからず、驛をウロウロしてゐるのを龍山署員が發見、同署で保護中である

半島に就學熱昂り 先生が足らぬ
內地からも優秀者を移入 鮮內にも將來師範教育を擴張する意向

半島の初等教育は農村振興に伴ひ漸次大衆の經濟更生が行はれ、この潮に乘つて學務局が九年度事業として初等教育に劃期的な

簡易學校の設置により大いに教育の新興が實現して本年は空前の就學率を示したが、その結果來年度は初等教員に大拂底を來し、師範出の新しい先生たちは引張凧の大景氣を示してゐる、すなはち今月末卒業する初等教員の總數は七百五十六名なのに需要は現在で八百七十二名に達し、早くも百十六名の不足を來してゐる實情である、かくては折角拍車をかけた半島初等教育に

支障を來すので本府學務局で對策を考究中であつたが、大體內地から不足の分を移入に決した、しかし一時的な腰掛けに來鮮されたのでは面白くないので、內地で現在教職をとつてゐる優秀な現職教員を招聘するはずで、當局から

交涉を進めてゐる、なほ現在の狀態がつゞくものと見て來年もまた教員不足を來すのは明かに豫想されるから學務當局ではその對策として師範學校增設を計畫中であるが、未だ具體案は決定してゐない

電話使用料の一部を値上

四月一日より平壤、新義州、慶州北靑、吉州及び殷州の各郵便局所市內加入電話の使用料が改正に決定したが、右は地況の發展に伴ふ市內電話加入者の增加に伴ひ電話規則に依る土地の區別を改正せられたものである

局所名▲平壤年一〇二圓▲新義州年九六圓▲慶州年七八圓▲北靑年七八圓▲吉州年七二圓▲殷州年七二圓

堂本氏新京發

【新京九日發】前朝鮮總督府新京出張所長堂本貞一氏は、今回本府商工課長に轉任し九日正午新京發の「ハト」號にて日滿官民多數の見送りを受け京城に向つた

日本・イギリス・ドイツ 交驩の大放送
十二日の夜行はる 國際電話の對歐開通を記念

【東京電話】國際電話の對歐開通を記念するため、日本放送協會では十日午後七時二十分より同八時二十分まで日英獨三國交驩放送を行ふ筈である、まづ七時廿分アナウンスがあつて我松平駐英大使と松井慶四郎男、駐日英大使クライブ氏との會話、及びバーンビー卿と我串田萬藏氏との會話、日英音樂の交驩あり七時三十五分から遞信省電務局長の國際電話に關する講演あり、七時五十分から八時五分までは日獨間に於て武者小路駐獨大使と永井前駐獨大使、駐日ドイツ大使と入澤博士と會話、日獨音樂の交驩あつて幕を閉ぢる筈

けふの帝都 盛な記念の催し

【東京電話】今日十日の陸軍記念日、日露戰爭から滿三十年を迎へることとなるので、陸軍ではこの國民的回想を新にし有意義に記念すべく全國民を擧げて祝典に講演にラヂオに夫々各種の催しを行ひ、帝都を擧げて陸軍デーを展開するであらう

東京では靖國神社外苑で畏くも天皇陛下の親臨を仰ぎ偕行社主催の輝しき記念祝賀會が行はれる、そのほか當日主なるものは

◇戶山學校軍樂隊行進演奏 午後二時から三時迄大正通り、日本橋、銀座通を經て芝口から日比谷公會堂に出て演奏

◇第一衞戍病院慰安會 午前九時から終日

◇遊就館 日露戰爭記念展覽會

◇日本橋高島屋 大山元帥展▲シベリア日露戰爭回顧展

◇放送 午前十一時四十分から零時半まで偕行社祝賀會全國中繼▲第一放送陸軍記念の夕べ軍樂隊演奏、ラヂオ物語▲第二放送日露戰役新聞記者座談會

◇東京市主催陸軍記念祝賀の夕べ 日比谷公會堂、午後六時より十時まで

◇講演會 四十一ヶ所

◇映畫會 二十八ヶ所

其の他將校婦人會の第一衞戍病院の慰問、國防婦人會の傷痍軍人家庭訪問、墓參、宗教團體の日本精神の振興運動、各劇場映畫館では戰爭に因む記念映畫演說が行はれ

甲子倶樂部 總會で決議

甲子倶樂部にては曩に全鮮の府邑會議員に府邑制中の改正につき贊同狀を發送したが、回答が略到着したので、八日午後四時同部會議室に於て臨時總會を開催、左記の決議案を可決した、而して成松、藤村、金聖旭の三氏は委員として十一日午前十時で決議を携へて總督を訪問することとし午後七時散會した

朝鮮の主要都市に於ける議員選擧に對しては速かに戶別訪問を禁止せられんことを望む

右決議す

賑かに開く 本券春の踊り
四月・三日間に亘り 京城公會堂で催す

經費その他の關係で公演をどうしたものかといつてゐた京城本券番春の舞踊會につき、株式組織になつた第一年目であり、多少犧牲を拂つても開くべしといふので九日午後一時から本券番樓上で役員全部に高野若柳會幹事を入れて會議を開いた結果、花の四月、京城公會堂で三日間開催することになつた、その日取りについては公會堂の都合をみて近日決定する筈である、今回は本券番としての特色といふべき百餘名の所屬藝妓の總出演になる春の踊りを中心に、プログラムを編成するとのことである

經學院 十二日午前十時文廟春期釋奠を行ふことになつた

傷痍軍人及遺族慰安

三月十日陸軍記念日に際し祝意を表するため愛國婦人會朝鮮本部は將校婦人會龍山支部と協同の下に傷痍軍人並に戰歿將士の遺族方に祝賀會場前休憩所に於て菓子折を贈呈慰安接待に努むる筈

匪賊團に襲はれ 方正縣城陷落
日本官吏氣遣はし 滿洲國軍救援通河を出動す

【ハルビン九日電通】九日午前十時、方正縣城に向つて匪賊六百名襲擊し來り、同地警察隊と交戰中である、滿洲國軍第三十七團は救援のため通河を出動した

【ハルビン九日電通】傳へられるところに依れば、匪賊約四百名の襲擊を受けた方正縣城は九日午前十一時頃遂に陷落し、同縣公署に立籠つて苦戰中の日系官吏の生死が氣遣はれてゐる

日系官吏は公署に立籠 邦人十三名

【ハルビン九日電通】匪賊の爲に陷落せりと見られる方正縣內にあつて安否氣遣はれて居る邦人は婦女子合せて十三名である

【新京九日電通】九日午後一時滿洲國民政部警務司長宛に木蘭縣指導官より左の公電が到着した

八日夜來匪賊約六百方正縣城を襲擊包圍交戰中城內各所に火災起り日系官吏は全部縣公署に立籠り防戰中なるも彈藥缺乏危殆に瀕せり

諸懸持急

☆……咸北對岸の匪賊跳梁のため國縣ではこの二月縣知事以下給料は不拂ひであつた

☆……といふのは、匪賊跳梁のために送金ができなかつたゝめで別に滿洲國の財政のためではない

☆……しかし、ほつてはおけないといふので、考へたのが飛行機輸送、間島省から吉林警務廳長が自ら搭乘して、安圖縣に赴き上空から投下した

☆……國境を守る人たちの命がけの生活は涙ぐましいばかり——と、これは池田警務局長の歸城談である

けふのお天氣 天氣はだんだんよくなる

ビクターの春のヒツト盤 聽きのがされぬレコード！
愈々發賣
流行歌 生命線ぶし（五三三八七）小野巡 小唄勝太郎
新人小野巡の魅力に富める美聲とお馴染みの勝太郎との名コンビ
流行歌 峠の春（五三三八一）四家文子
都會で働く乙女が歸省の途すがら峠に立ちての感想を久しぶりに文子の甘い聲で
是非御試聽下さい
山口樂器店 京城本町・電話本局二七〇二・三五〇三番

京日案內
外務 員採用 二十五歲以上の內地人に限り身元强健意志の强固なる者保證人を要す 電話本局三五三八番 京城明治町陽光室製藥合資會社
寫眞 修整に心得ある助手至急入用 姓名在社
貸家 舞鶴町閑日當良二戶有水道瓦斯浴室其他完備賃二十圓二〇圓御希望の方は左記へ 電話本局一九九五番 鈴木
讓店 資金四千圓內外にて每月確實に三百圓位の純利益ある有望なる營業あり希望の方は御來社を乞ふ 電話照會お斷り 京日案內係
看護 婦見習を募集す 旭町二丁目八番地 瀨戶醫院
看護 婦及び見習看護婦募集御希望の方は御來院下さい 京城本町五丁目三九番地 松下醫院 小兒科內科 電話本局一三二番
女子 興業部勤務年齡十七八歲位內地人簡健の方 每日午後四時より五時迄電話手紙面會御斷り 明治製菓賣店
古本 誠實高價買入 御參上 新學期に付中學教科書其他特別高價買入 電話本局四八三七番 京城本町二郵便局前 誠文堂書店
讓渡 朝鮮酒釀造場を讓渡したし御希望の方は御來談願ひます 京城茶屋町三五 淸進屋釀造場
讓渡 市內某有利事業月收入三百圓以上確實 希望者は本人來談 京城水下町一四 共和商會
犬猫 其他一般家畜疾病の治療並に狂犬病大型熱（ヂステンパー）豫防注射の需に應ず 櫻井町二ノ九六 電話本局五三四四番 佐藤家畜醫院
金融 官公吏會社員の方に極秘信用月賦融通 京城壽町七 安田生命保險會社前 電本二四五三番
特別案內
外務社員採用 府內外に精通せる二十五歲以上四十五歲迄の希望者を優遇採用す希望者は履歷書携帶本人來談ありたし但し保證人を要す 京城永樂町二ノ一二五 共濟無盡株式會社
外務社員招聘 內鮮人共年齡三十歲以上相當教養アル人格識見兼備ノ紳士ヲ望ム保證人二名ヲ要ス經驗者特ニ優遇ノ途アリ、希望者ハ履歷書携帶午前中來訪アリタシ 京城黃金町二 電本二八六〇 愛國生命朝鮮支部
綜合病院開設ニ付左記科目ニ醫師ヲ求ム 條件ハ面談日時通知致候 外科、產婦人科、眼科、耳鼻咽喉科（各科一人宛）履歷書御送付ヲ乞フ 群山明治町 中島醫院 中島明

お子樣のために！ 山葉オルガン 正價廿七圓より 特に御便利な月賦販賣もいたします カタログ月賦規定を御申込下さい 日本樂器會社 京城出張所 京城府本町一丁目 電話本局二四八五番 全鮮に特約店があります

聲樂 美音錠 聲音と咽喉保護に 聲樂家の必携藥 聲量を豐富にし音聲を美化す 本舗 吉田高珠堂

內地人特殊工募集
◎募集範圍
イ 仕上工＝十五名 十五年以上經驗ある者
ロ 旋盤工＝四名 十箇年以上經驗ある者
ハ 電氣熔接工＝四名 十箇年以上經驗ある者
ニ 製罐工＝四名 十五年以上經驗ある者
ホ 鉛工＝六名 十箇年以上經驗ある者
◎入社希望者は當社人事係まで履歷書携帶來談又は申込書を送附せられたし
◎待遇 經歷に依り詮衡の上決定す
咸鏡南道興南邑 朝鮮窒素肥料株式會社

ボンタンアメ

中西テント 京城驛前 中西テント 電話本局二八四八番 振替京城一〇七六番
性病 皮膚科 鷲海醫院 電本1493
淋疾・黴毒 男女生殖器病 塩井皮膚科 黃金町一丁目 電本三〇九〇
無臭 ヨードホルム膏 梅毒性腫物、下疳、橫痃、切傷、ひゞ、しもやけ等の良藥 定價十錢 廿錢 五十錢 本舖 大阪市東區 中井馬藥房
養鷄 初生ひな優良糸安價分讓 カタログ定價案內書送呈 廣島市橫川町東裏 三德種鷄場
安田學園 生徒募集 安田高等女學校 廣島家政女學校 廣島女子教員養成所
產婆生徒募集 內務大臣指定 福岡產婆學校 福岡市水茶屋縣立產婦人科病院內 ▲本校卒業者ハ無試驗開業ノ特典アリ

天使 (10)

横光利一作　宮田重雄畫

二ノ二

幹雄は何か云ひかけやうとして口を開いたが、コーラスに邪魔されて、ぼんやりしたまま、黙つてしまつた。

「何んだ！」

と明石は訊ねた。

「いや、ここぢや駄目だ。あの山の上へ行かうぢやないか。あそこは景色がよくつて、なかなかいいよ。出よう。」

幹雄は先に立つて庭へ降りた。二人は花壇の中を通つて、小山の上へ行くと、風のあたらぬ草の中へ立つた。日光はほどよく射してゐて、讃美歌が下の日光室の方から聞えて來た。幹雄が腰を降ろすと、明石も並んで蹲んだ。

明石は、もうすぐに幹雄か、京子との問題を話し出せば、當然自分の方からも、京子とのいきさつを話さねばならぬと思つた。しかし、自分と京子との間には、まだ何事も厭ふべき事柄がひき起されてはゐないのであつた。それなら、むしろ今の場合は、このまま黙つて幹雄に讓してゐる方が、幹雄と京子との間の恢復を手傳ふ上に、一層都合よくなりさうにも思はれた。

『讃美歌を聞いてゐると、どうも、をかしなことを云ふ氣がなくなるね。』

と幹雄は云つて、海を見降ろした。明石もさう云はれると、ふと讃美歌に氣を奪はれて、待ち構へてゐた緊張さが、胸の底から脱けていくのを感じた。

『もうぢきに、あの庭いつぱいに花が咲くんだよ。』

と幹雄は下の花壇を指差した。

『僕も植ゑ手傳はされたんだが、自分が檍を掘くと、毎日虻が顔にかかるんだね。』

『芽ももう出かかつてゐるね。』

と明石は云つて、腰のあたりの枯草の中から、延び上つてゐる小さな新芽を、手で摘んだ。

『今日はこれで、波が荒いと見えて、あの岬には、あんなに白波が立つてるよ。」

明石は、幹雄のさう云ふ言葉に何か敵意してゐる動揺を感じると思はず自分も、前のやうに胸もとが、あはただしくなるのだつた。

二人はしばらく無言であつた。白帆が風に膨れて、岬の前に浮んでゐた。松の梢に風が渡ると草がざわざわと揺れ動いた。明石は風の音から、まだ京子が結婚しなかつた前の日の、いつのとか忘れたが、二人でかうして、このやうに海を眺めた一日の行樂を思ひ出した。そのときは、明石も京子が幹雄の妻になるとは、少しも考へてゐなかつた。

『君、もう退院しないかね。いつまでゐても、しやうがないぢやないか。』

明石は、もう云ふべきことは、一時も早く切りをつけて、騒ぐ心を平安に、落ちつけてしまひたいと望んだ。

「それがだね。僕はもう歸る氣にはならんのだよ。君、さつきは見なかつたが、僕の附添に貞子つていふのがゐるんだよ。僕はこの女とどうしても、別れる氣がしないのだよ。それで、家の方のことも何とかしなきや困つてしまふし、それで實は、君が來てくれたのを幸ひに、一つ頼みたくなつてね。——京子に君からうまく、話してくれないかな。」

幹雄は云ひ難くさうに顔を赧らめながら、明石を見た。

「云ふのは云ふが、しかし、すつかりもう、君は決心したのか。」

JODK ラヂオ

けふの番組

十日(日)　陸軍記念日

第一放送

午前九時二〇分　陸軍記念日京城市街攻防戰實況＝南大門樓上及び鍾路交叉點より中繼＝

同一一時四〇分（東）第三十回陸軍記念日偕行社祝賀會實況＝九段靖國神社外苑より中繼＝

午後零時四〇分（東）時報　氣象通報　ニュース

同零時五〇分　滿洲より（奉天）
一、講演　＝奉天城内大南門より中繼＝　入城當時を偲ぶ　陸軍中將　高柳保太郎
二、講演　＝奉天忠靈塔前より中繼＝　忠靈塔に捧ぐ　陸軍中將　三宅一夫

人の午後

同一時二〇分（東）
一、詩吟（一）金州城（二）櫻花　木村祐一
二、琵琶　長柄の秋風　須藤妙
三、謠曲　忠度　小玉辰雄
四、詩吟（一）重陽後一日（二）芳野懷古（三）客中行　齋藤一郎
五、詩吟（一）春雁同窓に和す（二）失題（三）大楠公　伊藤長四郎
六、器樂（アッコーディオン獨奏）（一）晴れた日（二）ハイデックスベルグ萬歲（三）たそがれ　渡部弘
七、琵琶　某兄　岡正次郎

同六時（東）童話劇　日本大勝利　三宅二郎作　東京放送童話劇協會

同六時二五分（東）産業ニュース　天氣概況

同七時　ニュース

同七時三〇分（大）女ノ合唱　＝澁谷演奏所より中繼＝
一、女のゆく戰線（二部合唱）
二、國防婦人の歌（齊唱）
三、銃後の花（同）
四、婦人從軍歌（同）
大阪放送合唱團　指揮　福喜多鎮雄

（東）合唱　陸軍記念日を祝ふ歌　陸軍戸山學校軍樂隊　指揮樂長　岡田國一

（東）物語　奉天に日章旗の上る迄まで　德川夢聲　他に合唱及音樂等

（東）吹奏樂
一、大陸軍の歌（合唱付）
二、圓舞曲「正義の光」
三、行進曲「輝く日章旗」
陸軍戸山學校軍樂隊　指揮樂長　岡田國一

同八時五〇分（東）浪花節　天野屋利兵衛　桃雲閣吞風

同九時三〇分（東）時報　ニュース　經濟通報　翌日のプログラム發表　ニュース再放送

第二放送

午前一〇時　入學合格者發表（京城女子高普）

午後零時五分　南道歌謠

同六時　童話　金、柳燦

同六時二五分　修養講話　金牧星

同七時　ニュースに引續き入學合格者發表（進明女高普）　朴允進

同七時三〇分　講演　李應俊

同八時　ラヂオドラマ　劇藝術研究會

同八時　獨唱とピアノ獨奏　李福順

同八時三五分　歌詞　金蕉紅

☆第卅回陸軍記念日☆
偕行社祝賀會實況

「午前十一時四十分九段　靖國神社外苑より中繼」

日露戰役三十周年の陸軍記念日を迎へて畏くも大元帥陛下の行幸を仰ぎ奉り、偕行社主催第卅回陸軍記念日祝賀會は本日靖國神社外苑廣場で盛大に擧行される。當日は會場で偕行社總裁閑院宮殿下には式辭の御朗讀、偕行社長菱刈大將の萬歲奉唱が行はれ、參列者は陸海軍の將星をはじめ朝野の名士三千餘名、中には往年の名將勇士も多數參列し、今は靖國の神と鎭まれる亡き戰友の武勳を語り、英靈を弔ふて非常時軍國の春を飾るに相應はしく、會衆は晴れの光榮に感激しつゝ憶ひ出を更に深くすることであらう。會場の天覽品陳列場には明治三十七八年戰役の記念品を陳列して天覽を仰ぎ、宴會場には正午殿下の式辭御朗讀、偕行社長菱刈大將の萬歲奉唱に次いで宴が開かれ、此間陸軍々樂隊は新作の大陸軍の歌、陸軍記念日を祝ふ歌二曲を紹介しその他の奏樂があつて午後零時三十分君が代奏樂諸員奉送裡に宴會場を還御あらせらるることと承はる。AKでは當日午前十一時四十分より第一放送にて會場から實況放送をすることとなつたが今回は特に許されて閑院總裁宮殿下の式辭御朗讀の御聲を放送により全國に拜聽を許されたことは全く感激の外はなく非常時國民の覺悟を更に緊張せしむるものである

十一日(月)　あすのもの

午前七時三〇分（東）朝の修養　詩經講義（一）　文學博士　鹽谷溫

午後零時五分　物語　花咲く樹（ニマ子の巻）　泉　忠郷

同零時四〇分　ニュース

同一時　入學試驗合格者發表（京城第一第二高女　京城女子實業）

同二時　家庭講座　家庭に於ける歴史教育　京城女子高等普通學校々長　高本千鷹

同六時（東）お話　やさしい草花の作り方　尾崎哲之助

青年の夕

同七時三〇分（東）講演
一、英米の青年教育運動　伯爵　二荒芳德
二、伊太利と獨逸の青年飛躍　政治學博士　五來欣造

同八時一〇分（東）マンドリン合奏　橫濱マンドリンクラブ

同八時四〇分（東）朗讀　平家物語拔萃　小田原國尊

同八時五五分（大）浪花節　白虎隊　京山若丸

コドモ・ノ・ジカン　童話劇
☆日本大勝利☆

後六時東京より＝三宅二郎作＝　東京放送童話劇協會

今から三十一年前の日本の國中は、ロシアと戰爭が始まつたといふので、大變な騷ぎでした。號外屋は腰に鈴を五ッも六ッもぶら下げて町の中を走り廻り、レールの上には夜となく晝となく戰地に送られる兵隊さんや軍用品を乘せた軍用列車が一生懸命走りつゞけてゐました

第一景　山陽線のある小さな驛

汽笛と共に軍用列車が威勢よくプラットフオームに入つて來た。町の人々は大いに歡待してゐます。發車の間際に村上一等兵は日本大勝利と書いた旗を谷山といふ小學生から貰つて喜んで居る

第二景　戰場露營地の月夜

一個大隊許りの兵士が山の麓に掘りめぐらされた塹壕にへばりついてゐる。北川上等兵と倉田一等兵とが『いゝ月だな』とあすをも知らぬ身を忘れて月を眺めてゐる。やがてパンパンといふ銃聲が聞える。村上一等兵が谷山少年から貰つた日本大勝利の旗を出して見せる。そこへ岩田中隊長が前進命令を下す。一同愛國少年の書いた旗の下で必勝を誓つて突擊する

第三景　軍用列車の中

大山總司令官其他の偉い人々を乘せた軍用列車が山陽線を走つてゐます。夜である。副官は大山元帥におやすみなさいと勸めるが元帥は沿道や驛々に見送りに出てゐる人々の心を思ひやつて寢ようとしません。列車はある小さな驛に着いた。兒玉大將は新聞記事で見た愛國少年の事を村長に問ふと、この谷山少年は今は病氣で、その友達や妹などが代つて來てゐるとの事、大將は皆を呼ばれて、谷山少年の病氣が早く癒る樣にと心から祈り日の丸の旗とビスケットを見舞にことづける

第四景　谷山少年の家

柱時計が十一時を打つ。お父さんが、道夫早くお休みといふが谷山少年は自分の代理で驛へ行つた妹のサヨ子が歸つて來ないので眠られぬ。そこへ妹が日の丸の旗とビスケットを持つて歸つて來る。少年は大に喜び父も母も家が明るくなつたと嬉しがる

第五景　奉天附近の陣地

銃聲が聞えてゐる。岩田中隊長は最後の奉天大戰攻擊開始の命令を下し、一死以て國に報ゆる事を訓示してゐると村上一等兵が泣いてゐるのでその理由を聞くと、實は二月も前に谷山少年の父から少年がつひに死んだといふことを知らせて來たが、皆が力を落すだらうと思つてかくしてゐたと申し述べる。中隊長初め一同は少年のかたみの日本大勝利の旗に敬禮して別れをつげ、敵陣地に突擊するがこの中隊は大きな手柄をたてゝほんとの大勝利を博し、奉天占領のいとぐちを造つた　日本大勝利、谷山少年萬歲！

將棋新手合（三）

於東京市日本橋區蠣殼町二の七　溝呂木將棋所

平香交　四段▲梶一郎（東京）
平手九　三段△小堀清一（橫濱）

（圖は四五歩迄の局面）

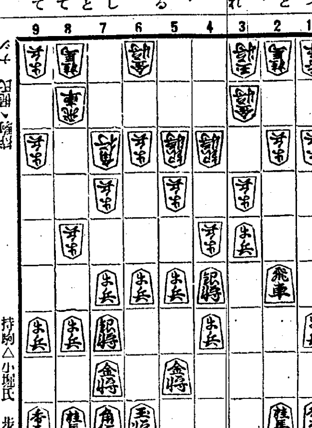

持駒△小堀氏　歩

指手（▲梶、△小堀）

△三七銀　▲四四銀右　△三四歩　▲同　銀　△三六歩　▲五二金
△四六歩　▲四三金　△六七金左　▲四六歩　△同　角　▲五五歩
△六八角　▲三八歩　△四六銀　▲四五歩　△五五銀　▲三九歩成
△七五歩　▲二九と　△七四歩　▲六二角

溝呂木七段講評

（後手）四四銀右と上つて、敵飛車を逆襲する方針は順當である

（先手）三六歩と穩に受けるのは至當である

（先手）敵の逆襲に對する懸迫は嚴しいから、六七金左と上るのは形は屈れるが此の場合已むを得ない

（後手）五五歩と突いて角將の交換を避けるのは當然である

（先手）敵の三八歩に對し、應手はないから四六銀と上つて決戰に出るのは至當である

（後手）敵の逆襲を輕く捨てゝ二九との順に駒得を圖るのは順當てある

女聲合唱　銃後の軍歌集（午後七時半）

大阪放送合唱團より　指揮　福喜多鎮雄

色とりどりに　軍國の春を謳ふ

1　女のゆく戰線（二部合唱）　濱田泣庫作詞　山田耕作作曲

アジアの平和破られて、をのこらが雄々しくも、戰陣に起つ日こそ
をんなも往かぬ前線へ
をんなの往かむ前線は朔北の陸ならず、南の海ならず、銃後の重き任にあり
第一線をめざしては、血に燃ゆる勇士らの、門途にも泣き泣かぬ
をんな心のいぢらしさ
天に代り田をかへし、種子を蒔き貸を收め、日もすがらいそしむには捗らぬ女わざ
をんなの往かむ前線は、朔北の陸ならず、南の海ならず、銃後の重き任にあり
病み臥す母をみとるにも、その母の子等を思ひ、みどり兒をまもるにも、その兒の父を思ひやる
をんなの愛と犠牲とは、をのこらを勵ましめ、かくてこそわが祖國安らかにあれ諸行と
をんなの往かむ前線は、朔北の陸ならず、南の海ならず、銃後の重き任にあり
風の砂を捲き、戰線萬里を行くものを、われ等何をか獻すべき、同じ日出づる國の子よ
をみなは弱しと誰がいふ、國難來る今日の日に、立てて安らふ心なし、われ等何をか怖るべき紅の血潮はまごころぞ
立てよ進めよ丈夫よ、われ等銃後の花とさき、針持腕を組合ひて、老若一に心せん、あと憂ひなく進まれよ
お身らの勤を思ふなら、お身らが屍の山を踏む、時を同じうわれも又、護國の鬼の一つ、照らす旭もみな一つ
歷史は長き三千歲を、汚さで守る國民の、誓ひも固き襷がけ、婦女の訓を胸に締め、いでや誇らん同胞よ

2　國防婦人の歌（齊唱）　久我世多郎作詞　北木正義作曲

勇士は練磨の銃を執り、身を切る

3　銃後の花（齊唱）　長田幹彦作詞　橋本國彦作曲

平和の世には母として、勤めを勵むをみならも、いざ戰の日となれば、銃後の人と諸共に
勇士を送る門出には、心も赤き日の丸の、御旗を捧げ萬歲を、泣きつゝ叫ぶ女氣よ
留守をばまもる夜な夜なは、戰地へいつた人達の、勞苦を思ひ灯に針をば運ぶ慰問品
いとしの子等を守り育て、初孫とりて耕して、をのこに代る健氣さは、富にもまさる誇りなれ
かくありてこそをのこらは、後顧の憂ひ消え去りて、御國のために死ぬぞかし、國をば護れをみならよ

4　婦人從軍歌（齊唱）　加藤義清作詞　奥好義作曲

火筒の響遠ざかる、跡には蟲も聲たてず、吹き立つ風はなまぐさく、くれなゐ染し草の色
わきてすごきは敵味方、帽子飛び去り袖ちぎれ、斃れし人の顔色は野邊の草葉にさもにたり、やがて十字の旗をたて、天幕をさして荷ひゆく
天幕に行つは（此の人々は）日の本の、仁と愛とに富む婦人、真白に細き手をのべて、流るる血しほ洗ひ去り、まくや繃帶白妙の衣の袖はあけにそみ
味方の兵の上のみか、言も通はぬあだまでも、いとねんごろに看護する、心の色は赤十字
あな勇ましや文明の、母といふ名をおひ持ちて、いとねんごろに看護する、心の色は赤十字

合唱　東京より

陸軍記念日を祝ふ歌　陸軍戸山學校軍樂隊　指揮樂長　岡田國一

（一）奉天大戰の勝鬨の、聞ゆる今日の記念日は、わが陸軍の譽ぞと、國民あげて祝ふなり、日露の役に勇ひたる、擧國一致をしのびつゝ

（二）東亞のひかり滿蒙に、躍進の鐘鳴り響き、戰果は稔る過ぎし日の、赤き血潮に染きたる、天業の道揺ぎなく、平和の樂土春深し

（三）世界の柱わが日本、同胞すべて九千萬、鐵の結びに義は重く、幾たび經ぬる聖戰の、輝く跡を身にしめて、巨き歩みや日の御旗

吹奏樂　東京より

陸軍戸山學校軍樂隊　指揮樂長　岡田國一

一、大陸軍の歌

（一）青雲の上に古く、仰げ、皇祖、天皇の大陸軍、道あり統べて一なり、建國の理想こゝに、萬世堂々の歩武を進む、精鋭、我等我等ぞ

（二）磐石と、誓堅く、守れ軍紀天皇の大陸軍、勅あり、律は儼たり、奉公の誠實に一心、烈々の士氣は徹る、身命などか惜まむ

（三）旭日ののぼるごとく、揚げよ國威、天皇の大陸軍、風あり、軍旗燦たり、大陸の血河すでに征戰、巍々の勳高く、忠勇曾つて、曾つて絶えあり

（四）六合を家と貫く、布けよ平和　天皇の大陸軍、道あり、東亞我あり、國防の一線すでに、彌蒙生々の秋ぞいたる、決然敢て、敢て當らね

二、正義の光

正義に進む我が國軍の光輝を讃美する華麗な圓舞曲として戸山學校軍樂隊の新作

三、輝く日章旗

戰捷の歡呼と共に空高く風に翻る我が日章旗の榮光を表はす勇壯な行進曲

浪花節　天野屋利兵衛

後八・五〇　東京より　桃雲閣吞風

〽一枚の白い紙にも裏表、正邪を調ぶ白洲には、奉行河内守様が、あられ小紋の上下には、尉火目の小袖正面に、下役左右に居並べる所へ引かるゝ罪人は、身は町人の丸腰乍ら、胸に手挾む兩刀は、武士も及ばぬ天野屋利兵衛

理を以て問ひ法を以て責めると云へど白狀せぬ故實嚴實の拷問に掛け、遂には倅吉松を火責の拷問に掛ける

〽此の悲壯なる有樣を側で見る目の天野屋の心の中は幾何ならん、これ吉松よそなたも父の子でないか、切なからうが堪へてくれ、お前ばかりは殺しやせぬ、死なば諸共この父も舌嚙み切りて冥途の旅、三途の川の深いのも死出の山路の嶮いのも父が手を取り行く程に死んでお役に立つてくれ。

どうぢや天野屋これでも白狀致さぬか、くどう御座ります。一日男が云ふてくれるな云ひませぬと約束致したこの天野屋、我が子はおろかたとへこの身が八つ裂になり鉛の熱湯吹込まれても我が子の情に引かされて白狀は致さぬ

〽天野屋利兵衛は男で御座る哀れ倅吉松は手厳しき拷問に既に消なん其の刹那あはてゝ駈込む役人あり。申上げます、唯今利兵衛の妻すへなる者夫の一大事について申上げたきことありと願出ましたが如何取計ひませう哉、然らばこれへ、と白洲へ通す、呼出された妻すへが女心の淺慮から赤穗の離散時の有様を語り、多分頼まれましたのは大石様と云はんと致すそのときに、名奉行河内守がそれをとゞめて、狂人として白洲を下げ始めて利兵衛の窮中を察し、情有る寬大な裁きをする。大石目出度く本懐遂げし後、始めて利兵衛より眞を綴り、所拂ひとなつて泉州堺に住居を定める

大阪商船定期出帆

○印鮮滿連絡優秀客船

北鮮阪神行（門司經由）急行
貴州丸　三月十七日
武昌丸　三月十五日
慶運丸　三月十八日
河南丸　三月八日
清津午前十時　雄基午前二時＝門司着　翌々日午前十時

北鮮臺灣行（貨物船）
江蘇丸　雄基發　三月廿九日
雄基、羅津、清津、城津　西湖津、釜山、博多、長崎、鹿兒島、基隆、高雄行

大連內地直行　毎日發　日滿連絡
朝鮮、滿洲主要驛ニ於テ船車連絡切符發賣

大連發　午前十時　門司　早朝着　午後一時發　神戸　早朝着
あめりか丸　三月八日
扶桑丸
吉林丸
うらる丸
ばいかる丸
たこま丸
うすりい丸
はびん丸
しとる丸
やるんびあ丸

門司基隆直行　內臺連絡船　每五日目發
門司發正午
高千穗丸
瑞穗丸
瑞光丸
蓬萊丸
（基隆着翌々日午後一時）
門司より阪神行大型船便多數あり　詳細は左記へ御問合せ下さい

（案內書進呈）
京城府南大門通三丁目一〇六　東京火災ビル四階
大阪商船株式會社　京城出張所
電話本局長一〇三二〇番

鮮內代理店・案內所
清津・雄基・羅津　國際運輸會社
仁川　慶田組
釜山　釜山商船組
ジャパンツーリストビューロー案內所　京城三越、平壤三中井、釜山三中井、安東大和橋

仁川汽船出帆廣告

海州線　直航　隔日出帆

黃海線　合線ヶ船車連絡貨物取扱
長淵線　毎月五回出帆　寄港地＝龍湖島、蘇江、德洞、九味浦、吾叉、大靑島
仙義線　隔日出帆　寄港地＝廣津、丹浦里、富里浦
唐津線　隔日出帆　寄港地＝南元浦
舒島線　隔日出帆　寄港地＝寶德浦　自動車連絡取扱
德積線　隔日出帆　寄港地＝吾池里　瑞山、泰安、自動車連絡取扱
席毛里線　毎月二十三回出帆　寄港地＝龍游島
馬山線　隔日出帆　寄港地＝外島、信島、仙水、乾坪、注文島
白石浦線（忠南牙山郡）　毎月六回出帆　寄港地＝靈興島、大阜島

此ノ外ニ沿岸各方面行貨物取扱
仁川港町二丁目
仁川汽船株式會社
電話五一番　五一四〇番　貨物係・船客送係

北九州商船株式會社出帆廣告

釜山出帆

博多直航
珠丸　毎日午後十時
對馬壹岐・長崎行
博丸　毎五日目午前十時
比田勝・博多・下關行
縣丸　毎三日目午後六時
詳細ハ左記へ御照會被下度候
釜山第一棧橋

仁川出帆（代理店日鮮海運會社）

大連直航
東神丸　三月十一日
鹿兒島・三角・長崎・行
東神丸　三月十七日

北九州商船株式會社出張所
電話二八四九　一一一一

新義州・安東出帆（代理店日鮮海運會社）

仁川經由、九州各地行
東祥丸　缺航
詳細ハ左記へ御問合セ被下度候
仁川府本町四丁目
日鮮海運株式會社
電話長五〇番　一〇八番

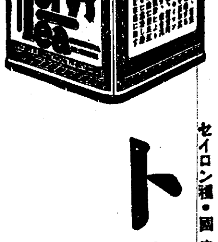

一瀉千里ぢつに良く効く……オセロ
痔滅膏　痔坐藥
￥.30　.50　1.00